盛京時報

The Shengching Shihpao

（大正十年一月八日）

發行兼編輯人　菊池貞二
印刷人　宮川貫作
發行所　盛京時報社　奉天大西門外

陰曆……十一月三十日

休刊…中日大祭星期日

時刻表

論說

說陽歷（丙）

新年過矣。試問世人於此新年中。有何感想。則徒見其一年不如一年而已。當民國建元之初。南中偉人毅然斷行陽歷。當時人民。以耳目一新。尚有誠心以奉陽歷者。而孰意共和之成績不舉。偉人之破綻暴彰。人民恢心之極。並此大好之陽歷而亦厭惡之矣。夫陽歷之當行。不必在改建共和之後。晁前清時。早有人言之。蓋陽歷不必便於人民。而殊便於行政。尤于財政上之收支有大關係。初非陰歷之長短不齊。所能同日而語。故實行陽歷之後。每五年可省二個月之支出。所謂陽歷之便。在此而已。故長于理財者。以陽歷爲必要之歷數。當時盛倡陽歷之人。亦未嘗不以國家收支之鉅宜圖節儉。萬不可仍行陰歷。于每五年中。無形消耗兩月之鉅欵也。此改建陽歷之第一義。固無關于政體之如何也。至若南京政府斷行陽歷之時。其義云何。雖不可知。惟至今日。中國早已失其採用陽歷之義意。換言之。雖謂之無意識亦無不可也。蓋陽歷之便。專在理財。而庶政之衆。又無一不依財而致其用。十年以來。國家貧弱極矣。然一致其歲入。則超過前淸時不可以數計。而財政不理。益見其貧。百務廢弛。民力已盡。堂堂政府。惟賴外債以資其生。然則此鉅大之歲入。豈遂無補于貧弱之中國乎。抑亦支出無節。而濫擲于虛牝乎。財政不理。庶政日頹。而斷斷責人民以行陽歷。然則陽歷豈爲人民而設乎。誠所謂不知其本矣。若曰便民。陽歷豈足以抵夏歷。蓋不于財之一字着想。假陽歷以爲改革之裝飾。天下無意識之事。未有甚于此者也。今之人動輒謂人民舊習難除。以不力奉陽歷。謂官有近于共和政体。可謂一孔之見。烏足以語政治。彼政府中人。議會中人。誰知陽歷之眞諦。而于國家財政大加整飭乎。彼等相率而蕩國家之產。在民法中非禁治產即準禁治產之類也。彼輩于國家財政不知惜。而徒供其私人的揮霍。何有于陽歷。是陽歷之在中國。眞可有可無也。人民奉行不力。初無緊要之關係。至若政界中人。跡躪陽歷。可謂甚矣。故欲以陽歷而代陰歷。端在理財而與庶政。推而以普及於一般商民。使咸知陽歷之確數。於經濟有莫大之關係。庶乎舊歷新年之熱鬧。可以漸漸移於陽歷新年也。不然終見其爲無謂之虛飾。豈有絲毫之益哉。所謂利益者。不過對於銀行團。每五年可以巧避兩個月之利息。此則少强於陰歷耳嗚呼痛哉。

所謂同盟聯防（做）

凡攻守同盟也者。限於國際間之事耳。國內倘有此事。則其國已無國家資格矣。直是分崩離析之邦土。何嘗已有幹之危局耶。夫天下之危邦。無如墨西哥。亂國以俄羅斯爲尤著者。曾幾何時。墨西哥內亂。近漸歛跡。現在尙稱小康。至紛亂如麻之俄國。則刻已完全統一。無復內變之可言。嘻乎。天下雖大。土崩瓦解。治絲益棼之邦。獨有中國而已。

某某省同盟。某某省聯防之事。在中國習聞慣見。不一而足。若其事爲擁護某某省利益計。爲增進省民福祉計。利害共通。休戚相倚之省分。組織同盟。互相聯防。則雖本非可歡迎之事。然亦勢不得已者。不可厚非者也。不知中國同盟。或聯防云者。果如是歟。

雖國際間之同盟之協約。爲尊重兩國人民利益計。有以致之者。固不能爲元首個人之野心。而犧牲民意。不待論矣。中國所謂某省同盟。某某省聯盟云者。則迥然不同。實天下絕無。中國僅有之奇怪現象也。乃爲維持二三武人權勢。或擁護某某督軍地盤起見。同氣相求。同類相聚者而已。與省民休戚絕對無涉也。故然遷時變。則昨之同盟。變成今之仇讎。朝秦暮楚。反覆無常。固其所耳。贛湘聯防之耗。又見告矣。蓋中國聯防之事愈多。紛亂愈甚。而民將無噍類矣。俄國之所以終見統一者。以有偉人列寧之故耳。嗚呼。中國何所謂偉人如此其夥。而眞正偉人如列寧者。乃絕無一人乎。

德國民已覺悟（做）

德雖一敗塗地。然日爾曼族者。固世界之强種也。聞德國國民。觀國家形勢益形重大。其義務心與責任心。遂蓬勃以興矣。紛然決然。皆有覺悟。謂擬俟與美國訂約媾和後。開始大規模之通商。一面亦極力恢復國家之信用。以欲大有爲。善哉。覺悟。嗚呼。偉大之國民。終不能泯也。德國恢復勢力之速。其或在意料之外乎。

夫今日之中國。窮乏則窮乏矣。衰廢則衰廢矣。然以之視德國。則尙綽有餘裕。人民困苦程度。亦不可同日而談也。而中國人民。觀國勢愈淺夷。精神愈萎縮。若夫義務心與責任心。則益不可問。語云。樂若不其眩。厥疾不瘳。中國亦非路于德國之慘境。則終無奮臂蹶起之一日乎。抑亦朽木糞土。無復如何者乎。噫。

演說時之英宰相魯伊特喬治氏

蘇省政聞

▲齊耀琳濫用十五萬
▲省議員將提出交涉
（南京通信）

若係一二縣之單獨所爲則無全省擔任之理三項發生在預算以前何以預算冊絕不提起既非預算所有便不當支出四項之所謂馬路究竟係國道抑係省道縣道如係國道則當於國庫支出如係省道則省道條例于何時規訂何以先從此荒僻地點着手但着手之初何以不交預算查湯山不過由金其照王桂林等購置土地欲建旅舘等因此而動用省欵以修路已爲江蘇所不能承認且該路之開當地人民曾爲齊氏立德政碑如係省行政于齊氏何有齊既對于諂媚派之歌頌而無愧實足証明該路爲齊氏私資所修與省欵無涉設公私不辨晉公欵以市個人之譽則非蘇人之所樂聞矣五項如果經議會議決本無不可天津戰後正値俞紀琦風潮發生議員要求召集臨時會之際齊氏何以一面不召集一面偏有此預算以外之支出是亦不能承認六七兩項當然不能承認江蘇人民並未有此意思齊氏不能以已意强江蘇人出錢也八項似有承認之理由然既除利則一切費用當然已經開除矣又有一事亦爲議會方面所大懟者齊耀琳于交卸前二日委金其照爲絲織模範場長湯文鉅爲閘北水電廠長金無絲織知識湯無水電知識且絲織廠開辦以來預欵已達四十萬成績毫無大衆咸知爲金氏之金融機關而齊竟于臨去時以之授金湯氏與金素稱同氣此次湯之得委亦出于金之推荐也（完）

駐赤俄一週年記

▲奪衛兵武器而逃　自吾予即爲武裝民兵所監視而護送至離此十餘里之謝別斜市予暗思于一閱月有半之間歷千辛萬苦之後越一日即可超越戰綫竟爲所捕誠所不甘况此處爲戰綫地帶一經被擒十九不免槍斃故予決心無論用何種手段亦所不惜勢非予不可爲逃亦約走等危險之事予亦逃脫不可及出村公署時村長諄諄誡約以決不私逃使民兵安心走路可也予途中一面研究逃走一面隨民兵而前忽思及非設法先奪民兵之槍不可然民兵槍頭上有刺刀且於出村公署時親見其裝有子彈而民兵身長幾近六尺欲奪其槍又至難唯觀其容貌行動似甚愚鹵又似不甚難者時予饑不可耐乃求彼許予以食彼民兵正恐予逃逸之甚喜即時同予至一農家命農準備食物並命農爲雇一馬車乘坐予雖不願乘車然以無辭謝絕遂于食後一同乘車而行其槍則置予與民兵二人之間以彼與予並坐故也予思若下車自背後取之似非甚難即於馬車駛行將入林中時藉辭下車小解竟繞至車後取槍忽見民兵急以手按槍一似知予之欲奪其槍而予無奈置之及歸車觀之彼手並未按槍乃向其袴袋中探取火柴也予憤恨失此好機然亦無及而距市僅有數里時機至迫若再藉辭小解則似不近人情一經入市再無可逃之機會乃于智窮力竭之餘佯爲暈倒者仰跌而下擬乘民兵及御者驚愕之際奪槍而逃孰知民兵竟執予之袖不放致此計又失敗矣民兵即叩予曰汝精神甚足決非中風何以忽至跌下予對以因足踏而落民兵始渙然冰釋蓋馬車座位極狹而至動搖非以足閒支持身体不可故民兵甚信無疑也然予亦知逃走之難遂將運命付之于天忽一馬車向吾車前而過其車主似爲民兵之友互相慰問而過而民兵突命前車暫停時二車只相去丈餘耳蓋民兵以逼尋火柴不得欲向彼車求火車停後即置槍而下御者似覺其危竟反身按槍而坐繼似亦急欲吸煙亦隨民兵下車向前討火是時民兵之煙已燃唯尙互爲問答予知時機已至萬不可失急持槍如飛而下舉槍向民兵威嚇之曰「動則擊汝」彼大驚隨即奔上彼車逃矣

▲日本人逃矣　予車御者以借車故不唯未逃且誰前問予欲何往頗以車送予至其處予恐其洩予踪跡竟逐彼返而予則轉道竄入林中猶聞御者沿途高呼曰「日本人逃矣」予亦爲之一快以又得自由也遂握鎗向林深處而行蓋思此鎗須永久携之防護身體至脫險時再棄以是無論何處人民均不給予食料故擬以鎗威迫而奪食物暫圖充飢于是彷徨林中至夕時始于林中發見一村落予以爲俄人神經之感覺至鈍吾二小時前所爲之事是時決不能傳至此村乃安心向此村而進途中雖有電線一條並未留意將及村時遙見村民之集于戶外者甚衆予仍向前進及至村內突有人詢予曰「汝來自何處」予對以自市至此又問曰「汝爲何許人」予答曰「警察隊耳」因此處有華人從軍而予之服裝亦畧似軍服故以此對未幾村人圍繞而前愈聚愈衆矣

▲有如地獄　繼見情勢甚急遂舉鎗脅之然其中僅有子彈一粒故不敢發而一少年突躍至予傍奪予之鎗餘衆一擁而前竟仆予于地拳足交加痛擊久之始引予至一農家大衆亦隨之而至一一痛批予頰曰「混蛋誰給汝以捨奪民兵槍枝之權乎」又一人且擊且言曰「可憐民兵以鎗爲汝所奪致不敢歸家竟不知逃往何處去矣」予徉作不聞狀乃又擊予曰汝豈無耳耶何故不答其最難堪者則以鎗柄遍擊予體也彼等以群猫捕鼠之手段虐待予至半小時後復集而協議處分方法最後決定沉予于附近湖中旋又發生異議者謂此法無趣不如鎗而挪殺之爲痛快時予以饑餓中燒且欲于就死之前一果其腹遂向彼等要求給予麵包少許彼等竟拒絕謂無汝應食之麵包纔又要求給水少許則答曰汝少安勿躁俟入湖後放量飲之可也予聞此等嘲謔殊屬難堪然復尋思對於此等殘暴之徒言亦無益遂閉口瞑目以待死忽一人逼摸索予體而言曰彼衣服中似有物可剝去其服一看予立即脫下與之彼接過予服後有物而不能取出（未完）

綠野俠蹤

陳生堅伯。魯之濟南人。少孤母氏而外。無復他人。幼頗聰慧。稍長。能文章。每脫稿。雖老師宿儒。卅作下風拜。年廿。聞人言少林妙技。輒嘖嘖歎賞。於是恒與諸少年角逐。操弓矢。弄彈丸。于百步外懸物爲的。以中的爲榮。相習爲常。一日。有一僧至。云自蜀道來。詣生家求募。生與以錢。不去。後與言方外事談吐異常。僧生大悅。留宿焉。自後僧亦無去。生時與僧出遊。遇諸少年。則又於廣場中。角逐如故。僧見而笑曰。諸童越戲勇絕倫。惜無師傅受耳。諸少年笑曰。大師殆劍俠一流人物。願受教。僧曰。請以他日。諸少年以妄言妄聽。不之信。獨生知僧爲異人。不敢失之交臂。返家後即請業。僧曰。習技之法無他。必智勇俱全。始能橫掃千軍。獨樹一幟。君既願學。老衲何敢秘。言已。與生藥丸數十。囑其分數十日吞服之。生如僧言。吞服一月。自覺步履輕健。由是出與諸少年角。咸辟易無敢前。諸少年異之。不意皆僧之力也。未幾。僧復以書授生曰。此書大有妙諦。生展視之則易筋經也。由是謝絕人事。研究不少懈。越二月。向僧請益。僧曰。未也。舊書不厭百回讀。熟讀深思子自知。宜勤求。勿淺視。生復悉心演習之。一日。又向僧請益。僧日孺子可教矣。少頃。僧出一劍。鄭重授生曰。此劍非尋常物。係二千年前歐冶子所鑄。君其珍藏之。生閱視良久。鉎寒射月。鋒銳凝霜。犀利精瑩。殊爲獨一無二之妙品。由是逐日演習。惟日不足。繼之以夜。舞時但覺白光一縷。旋繞室中。燦然如龜。甫及一載。生詢僧曰。學成乎。僧笑曰。高飛之鳥。羽毛必豐滿而後行。躍冶之金。鍛鍊必精良而始用。觀君之技。已升堂矣。若云入室。猶未也。生聞言。復專心致志。求其技進乎神。如是者又一年。僧見而喜曰。吾道得人而傳矣。次日。生訪僧。已他去。不知其何往也。益異之。此後生遂有四方之志。意欲偏覽名山大川。以飽眼福。一日翟言出游。道經三湘七澤間。時値菊花天氣。碧雲紅樹。秋水長天。一路煙波。正好大聲詩料。而生以尙武故。久已不彈此調。正擬甜吟蜜詠。爲消遣計。（未完）

廣告

滿鐵定期船 大連出帆廣告

青島上海行
榊丸　一月十六日正午開航上海行
▲以上兩船均設有船內無線電信局
滿鐵埠頭事務所

上海行
神戶丸　一月十一日正午開航青島上海行
客荷取扱　海運課　丸二商會
大連監部通二丁目（電話二六四〇、一八五五）

日本郵船會社 大連出帆
太沽牛莊行　一月十十日「竹島丸」
門司神戶行　一月十六日「高砂丸」
代理店　三井洋行大連支店
乘船票　由本出張所自賣如有坐客請至本所購賣　電話四六二〇、〇一

請看日人行欺騙
長春權運局迤東會發窩戶張姓羽亭素與頭道溝日商華昌洋行伊藤交易並無拖欠忽於陽歷十二月二十八號有該棧廠日人二名華人徐某一名赴張姓未在家中硬云索賬張羽亭家人不知究竟欠賬與否而該徐某與該日人等强行牽馬抵債張之家人不讓該日人等留下名片簽字仍是牽馬而去迨張羽亭歸來家人互相質問始知不欠其債然而竟拉馬去矣似此與日人交易者將來須注意焉

寃不得伸廣告
爲詞訟三年未息官府不爲解決承領榆樹縣屬界秀水甸子官產復受奸紳楊家蔭强行覇勒橫拉租糧串綠秀水甸子官產係屬前淸皇王優待各驛站遞送公文在站當差者一項津貼荒地後經撥站各戶開墾成熟每年納租六斗數百年於只艱苦受盡始得一家老小不致於凍餒亦非朝夕之功不料改憲以來於民國三年經政府令各驛站關防更爲文報地畝年增租六斗至民國六年又經政府令吉林省長設立官產處出放此項熟荒地畝承政府姑息准各原墾佃戶備價承領孰料奸紳楊家蔭陡起豺狼之心希圖漁利倚持其父楊彥齡是江蘇無錫縣知事及其祖父之財勢在省謀私弊於已委放此項地畝之朱委員通同一氣揑詞衆佃無力承領將此項地蔥實已手領有執據正擬分售之際佃戶等得聞消息不勝痛苦之至伏思血汗入地已非一日被佃人獨吞肥己佃戶等性命所持不得已公舉代表人申廣和等以理申訴于民國八年十月卅號蒙中央平政院判決准各該墾戶承領限文到卅日內交價領地並發執據奉批之後既經代表入邀各墾戶籌措足數呈繳在案將楊家蔭前領執據取銷淨俟發照又不知出何緣故迄今年餘未奉部照發下不料于本年十二月楊家蔭帶領匪黨身著青灰兩色制服手持槍械蟲赶大車來秀至孫閤藍三姓種戶家開倉横拉租糧該戶又不知係拉何種租糧與彼理論蠻不通情聲言如若不允便實行槍斃老幼不留等語聞之不勝忿恨該家奴褐福廷倚恃其主人之勢率黨至各戶索討租糧甚至辱罵又將佃戶抗不交糧各等語不堪枚舉似此目無法紀如遇官吏明鏡高懸必有以處之除此已告警區保護及預備伸訴外借報端諸仕商讀之稍伸冤忿具情祈宜示報端以明彰著是否應當伏乞閱報諸君話評則不勝感戴之至爲此廣告
榆樹縣　秀水甸子原佃戶　于廷述
于廷昌　于海光　申廣和　王殿謨
劉殿忠　李廣仁　李滙　李全
于談先　于希生　于希満　于希寬
朱有民　藍建福　藍有　于希文
于希洲　劉山　于廷樂　于廷會
王文錦　王文秀　王文彩　張允忠
雷繼功　王懷德　劉廷海　于希倫
于希貴　于希勤　于希仁　于希義
于勤先　于悅先

地照丟失聲明作廢
西安縣南關孫立强於民國六年曾代存友人林樹深名下杏庫蘭達圍小梨樹河子處西字五號地照一張今換鄉照須檢原照不意偏查無着細想丟照之原因必是當逆河漲水搬家時人多忙亂以致該照被人盜去無所追詢陳呈請縣公署補發印照外用特登報聲明該地照無論流落何人之手概作廢紙　西安縣孫立强林樹深

賀　興京副都統　正德仲克

恭頌駐防柳河縣孤山鎮陸軍五旅二團二營營長馮公恩普勦匪安民之德政
竊我孤山一鎮素稱荒僻山林環境每當春夏胡匪依爲巢穴搶綁焚掠層見不絕雖有軍警打伐而擊彼竄此迄未寧息誠以山路崎嶇匪據險要官兵進剿非易是故匪患經年未靖農民遷藏田地之荒蕪已甚商戶挪移市井之凋敝何極商民等目擊時艱無可如何耳詎於民國九年春營長馮公恩普來鎮駐防將各連分紮臨近各要隘查詢輿情首以除盜安民爲已任迭次遴派官兵輪替游擊奈山路分歧胡匪狡猾是以偃旗山路瞭如指掌擒匪捷于探囊計十閱月間獲盜三十餘名得槍十七八棵如許得水壓經金山彪子小紅義青山正順老來好等皆係歷年捐掄著名匪首或接仗格殺或擒獲槍斃次第殲除大股聞風遠颺小綁俱皆星散雖未十分肅清而來安靖已屬歷年所無我馮公猶恐除惡未盡多方追求於月初擊獲胡匪隋文福並著著匪首一順起獲大小槍三一但授首造福一方萬姓稱快況馮公天性仁平寬辦事需務求公允以致口碑載道贊歎不非漸承昇平氣象矣商民等身荷保護之德目覩汗馬之勞謹將德政列諸報紙用彰鳴謝悃端
柳河縣孤山鎮商務分會啓

恭頌二十九師一百十六團團長陳君佐廷之德政
洮屬七縣近年頗稱安靖自今冬十月間不知由何處竄來胡匪數股大幫二百餘名小幫四五十名匪首葬山等率領四十餘匪於夏歷十月廿七日在騰榆東北十家店內肆意勒捐復將敵號之櫃夥楊同張巨豐補翰華等綁去大胆勒贖當時報告師司令部經師長吳公立派團長陳君佐廷率隊追緝不分晝夜該團長於雪地冰天之下存滅此朝食之心追至郭爾羅斯公旗界適値該匪首戰七國靠山等數夥會聚一處不下二百餘名該團長率領涂鄭二營長奮勇直前血戰三日將匪擊斃廿餘名並獲槍馬子彈無算復將被綁之人票全行打下敵號櫃夥等亦蒙救出此雖係師長之知人善任亦陳君之勇敢有爲强師手下無弱將實此之謂商人等感受大德無以爲報用登報端以表其功云爾
永和祥　廣泰號　德成匯　仝啓

遼陽地方儲蓄會發給息金紅利廣告
逕啓者陽曆年終爲本會第一年結賬之期現已將各項賬目結淸所獲之贏餘除薪水公費及定期活期存欵應付之利息外淨得純利參萬柒千貳百伍拾壹圓壹角各股東按年四季繳股平均可得月息貳分五厘貳毫八忽但股本如有間斷未繳者應遵章概不給息茲定於陽歷一月二十號即陰歷十二月十二日爲發給息金紅利之期務望衆股東屆時持帶各期收據前來照領因股東衆多碍難專函通知特登報端藉資廣佈庶免臨期致悞云
遼陽縣地方儲蓄公會謹啓

試看開魯墾局主任之劣蹟
張伯棠特市井無賴耳由藉來開鎮窩奔競鑽充墾局主任一二年間由貧而富且致奇富試問其錢何自來哉蓮花泡子賈有才在二欠價領上中下則地八頃墾熟多年該主任揑曹厚堂名義改爲沙荒價轉售於王鳳義德貼五百餘元西鄉王德山在二欠價領中下地三頃有奇經監繩王萬齡由段讚出好地七十畝該員以沙荒領出仍賣於王鳳義德貼二百三十元王鴻圖在義合場拉報領沙荒一百頃交局壹仟零廿元領有收據因欵不足由慶祥號撥現大洋二百六十餘元是欵朱儒珍經手後該主任貪心頓起與緊繩王萬齡科員朱儒珍說項欵發照五十頃餘吞荒價五十頃王未允不知爲何交涉之數條者確有憑據此外劣蹟尙多未易盡載有用舍二權者盍界之
開魯四鄉佃戶仝啓

懷德縣公主嶺稅捐局局長李公秀冬清廉之德政
稅捐局長李公秀冬任差以來奉公潔己涓滴歸公定章而外毫無需索然而我公猶慮內而總局差員外而卡長巡役倘一不職致害商民故而不辭勞瘁暗至各商詳加調查屢赴諸卡嚴行秘訪因是上而各員下及差役競相勸勉無敢少私積年宿弊翛然廓淸故此不病民不苛商而去歲之徵收竟得超過比較至達二十餘萬元之鉅爲至我公之清操尤甚欽佩一切用度均仰薪俸每有不足悉出己囊是以視事已來賠欵甚鉅由家貼洋年必數千而公猶情甘賠墊不改初心寧自淸貧不愿獨富求之今世實所罕觀商民等受惠良多難安緘默故藉報端畧酬大德
懷德縣閤邑農商仝啓

恭頌伊通縣西小孤山駐防奉軍第一混成旅步兵一團二營五連一排排長張國棟之德政
張君國棟種種之德政我孤鎮商民已兩誌報端矣惟於張君之德績仍有未盡者茲再爲之披露焉查張君之爲人正直廉明絲毫不苟且又不避艱險不辭勞瘁當茲雪地冰天之時不時帶隊出查故四竟安堵毫無匪患至其各班頭目如李緒唐王德勝蔡殿福趙連陞等亦皆精明强幹有勇知方張君如此勤勞民等受惠甚深無以爲報特誌報端以彰其德
小孤山北八甲公民　李冬芳　吳聖臣　勾彬林　牛雨田　恭頌

地照丟失聲明作廢事
西安縣田振海原領得扎拉芬阿林圍大城子溝處又阜字三百六十二號計地六十二畝五分地照一張係振海本名茲因保存失愼不知何時竟不覔而飛徧查無著隻字存恐是被人盜去別生枝節除呈請縣公署補發印照外該舊照無論流落何人之手概作廢紙用特聲明
西安縣田振海字百川謹啓

中法儲蓄會緊要廣告
啓者本會所有奉天會務前由馬配五君擔任經理今馬配五君業已辭職與本會脫離關係嗣後會務概由同仁堂接辦凡屬儲戶自登報之日起如再有誤交儲欵與馬配五君情事本會概不承認亦不負責儲戶不能向本會追問也其有應交而未交者請即逕交同仁堂取回正式收據免失得獎權利是爲至要再東省收欵處業經取銷亦歸同仁堂接辦恐未週知特此佈告
民國九年十二月十五日　天津　中法儲蓄總會啓
同仁堂代理公債票號設在奉天金銀庫胡同各儲戶請到該處接洽爲要

財政總長又擬辭職

(六日發北京專電)

財政總長周自齊因財政窮乏加以張壽齡種種攻擊似擬請辭運動調任爲魯省長

調任吉魯兩督消息

(六日發北京專電)

此間傳說察哈爾都統張景惠將任爲吉林督軍鮑貴卿將調任魯督

英俄商約行將簽押

(二日發倫敦來電)

倫敦週報載稱英俄通商協約現已起草行將簽押惟關於技術上之詳細條款尚須畧事整理故英俄不久當恢復商務上之關係其氣象極爲光昌及據觀察報載稱代表克拉新氏昨接俄政府公文飭令回俄面商一切事宜然除非至討論完全決裂之際彼或將假離五個星期左右但此事終未能預定

關東廳十年度豫算

(七日發東京專電)

關東廳十年度豫算歲入總額一千五百九十四萬七千元就中經常部一千二十八萬九千元臨時部五百六十六萬八千元歲出總額一千五百九十四萬七千元就中經常部一千一百四萬七千元臨時部四百九十萬二千元其事業費計四百三十五萬一千元就中新營費一百五十九萬元(郵便電話新營十九萬三千元修理費十二萬二千元電信電話擴張費四十三萬元大連電話改良費四十三萬一千元大連水道第三期擴張費一百十九萬二千元)並臨時歲出部之重要者如下大連市街擴張費三十五萬三千元土地調查費四十六萬二千元民事戶口調查費十一萬八千元

陸榮廷辭防務督辦

(六日發北京專電)

當局于年前命令派陸榮廷爲粵邊防務督辦詎于三日接到武鳴來電謂多病之身難堪重任務請收回成命

閩督將派代表來京

(六日發北京專電)

閩督李厚基鑑于外間盛傳閩粵勾通曾經拍電說明眞情頃聞擬派代表晉京詳陳一切以免誤會

湘軍迎擊李軍

(岳州日五來電)

趙恒惕有親率湘軍迎擊李烈鈞之說

●甘軍擁戴馬氏(北京五日來電)甘肅隴東全軍代表崔紀鶴等選鎬晉謁東海瀝陳甘肅軍界擁戴馬福祥之誠心並請特任馬爲甘督竟未邀准

●仍擬勸林北來(北京五日來電)李鼎新仍有再赴厦門勸林北來消息

●二次催馬赴任(北京五日來電)靳雲鵬今早(五日)又電馬福祥促其速赴綏遠新任

●召江紹杰密商(北京五日來電)東海今日(五日)召江紹杰密商疎通學系要人計畫

希臘復辟問題

(倫敦三十一日來電)路透電社探悉希臘現將關于前王君士但丁復辟問題答復列強畧謂君士但丁爲希臘之合法君主彼亦決不辭讓又謂與各協約國融洽無間固爲希臘之至願云云

●責德違背條約(巴黎一日來電)柏林電稱法國政府現向德大使致一通牒歷數德國違背斯巴條約巴黎各報謂此項通牒並不作爲最後之定議因此事尚須由協約國聯合辦理而各協約對於此事之會議不日即當開會

●自治選舉結果(海參威三日來電)海蘭泡電稱該處勞農自治之選舉其結果則極端右黨二十六人共產黨三十四人其餘各黨共九人以此足見海蘭泡及阿穆爾區域自哥爾廠克上將覆敗以來過激派實已根深帶固矣

雲南發生暴動

(上海六日專電)此間盛傳雲南勃發一大暴動

又起失業騷擾

(倫敦四日來電)倫敦伊杜林頓區之失業者結隊進入市立圖書館當時警官出動雙方衝突發生多數受傷者

●匈國鐵路罷工(佩斯二日來電)此間鐵路司機人以要求每年給予薪金二百八十三磅以及每遇星期給予雙薪業已同盟罷工現在各鐵路均已停頓

命令專電

命令補錄

(十二月三十一日)

●特任張廣建現經特任煥威將軍着即來京供職此令

●特任蔡成勳爲甘肅督軍未到任以前着陸洪濤暫行護理此令

●特任蔡成勳兼署甘肅省長未到任以前着陳闇暫行護理此令

●任命馬福祥爲綏遠都統此令

●據國務總理靳雲鵬呈准內務部咨呈安徽省長聶憲藩查復江蘇省議會彈劾省長齊耀琳一案據稱齊耀琳馭下素嚴並無違法事實且對於禁運米穀事宜始終堅持所指私運蘇米一節亦係誤會惟金陵道道尹俞紀琦有招物議應否交付懲戒請予鑑核等語齊耀琳既查明無違法營私情事應即免予置議俞紀琦着交文官高等懲戒委員會依法懲戒此令

美將放逐俄使

(華盛頓三日來電)俄國駐美勞農大使馬登斯氏現已向美國勞動部輸誠降服不日將被飭令乘坐一月二十二日開赴哥德波爾大(瑞典城)之「斯德哥爾摩」船經由瑞典京城或「烈波」地方以放逐之馬氏所屬人員約四十人屆時與馬氏同行

●對德武裝問題(倫敦三日來電)聯合國首相行將會議對德解除武裝問題泰晤士報關于該案之觀察頗爲樂觀

●取珠協會排日(巴黎三日來電)布雜穆眞珠採取協會決議要求對日取珠夫之制限

●暹帝來華預聞(上海五日來電)暹國皇帝當于二月間抵滬巡遊長江一帶然後北上晉京旋赴日本

愛蘭問題近訊

(倫敦一日來電)倫敦泰晤士報載稱據政府方面確實消息謂愛爾蘭問題現以新芬黨僅暫々于停止討伐並不肯切實保證其不再擾亂因之談判業已決裂

●討論裁減海軍(華盛頓三日來電)今日美參議院外交委員會討論參議員波拉斯氏所提議關于裁減海軍進行計畫應由英日美三國互相協商一案一般意見有贊成法意兩國亦應一体加入協商者現此事尚未具體決議

●印民會議表決(諾布爾一日來電)今日印度國民議會表決前次會議所採取之和平自立制度內並包括取消與現政府自由聯合及拒納一切稅餉一俟議會委員會決定立即全體實行

▲大總統令

(一月一日)

▲地方自治爲民政之要端迭經明令切實籌備顧茲事體大且與國家行政有關擘畫設有未周推行難期盡利允宜博采群言折衷至當應由內務部組織地方行政會議通行各省省長遴派洞達治理者一人並轉行各該省議會推舉一人其特別區域由各該長官派員一人迅速來京公同討論詳擬辦法呈候采擇施行所冀各抒讜論共策新猷用副本大總統尊重民治之心而慰薄海喁喁之望此令▲上年春夏之交陝西等省亢旱爲災年穀不熟入秋以後浙江湖南各屬風災水患人民蕩析繼以西北地震甘省尤甚城鄉坍陷災情甚重一歲之中偏災屢告自維薄德不足以感召天和循省藐躬實滋慚疚雖經迭令院部暨各該省長官切籌拯濟並特設賑務處董理其事惟是災區過廣民困已深補救常恐後時振恤或難徧逮現距麥秋爲時尚遠若不迅籌綏輯既慮禦冬無術更恐有悞春耕茲當履端復始眷懷民瘼益深警惕應由內務部賑務處會商各該省長官分別督飭所屬安集流亡妥爲撫恤於隆冬衣食之計春耕籽種之需遇事早爲籌維勿任失所失時除籌定賑款應行核實備支散放外并由財政部即日特撥洋六萬元交內務部賑務處就被災各省區分配撥放以慎災黎用副本大總統嘉惠元元之至意此令▲兩廣巡閱使●●龍濟光呈請●●辭職●●龍濟光准免本職此令▲特任●●龍濟光爲隆威上將軍此令▲特授顏惠慶以勳四位此令何煜徐世章均晉給二等大綬嘉禾章劉式訓汪士元潘復徐振鵬均給予二等大綬寶光嘉禾章何恩溥給予二等寶光嘉禾章王章祜高凌蔚均晉給二等大綬嘉禾章此令▲曹秉章劉體乾均給一等大綬嘉禾章此令▲王壽彭吳繆沈祖憲馬吉樟孫潤宇張聯棻均給予二等大綬寶光嘉禾章王文藻李和給予二等寶光嘉禾章吳闓生王杜何瑞章周詒春葛應龍方更生張學顏饒鳳璜給予三等寶光嘉禾章吳嘉福給予四等寶光嘉禾章令▲于沖漢給予二等寶光嘉禾章令▲宋小濂給予二等寶光嘉禾章此令▲董士恩晉給二等寶光嘉禾章此令▲陸增煒楊葆益王遇甲王恩貴范書田張青林均給予二等大綬嘉禾章馬丕緒朱寶仁童杰羅澤偉何其愼路孝忱周正朝劉錫鈞均給予二等嘉禾章李秉元葉景莘王晉勳周翊清趙顧德吳祜貞王鈺錦均給予三等嘉禾章劉起韓誠許玉峰林肇民馮達均給予四等嘉禾章此令▲田鴻恩劉保鴻徐光志楊開甲均給予二等文虎章李恩重給予三等文虎章王懋官給予四等文虎章此令

(一月二日)

▲署司法總長董康呈請任命劉丙藻署奉天高等審判廳推事孟樹林署甘肅第一高等審判分廳推事黃丙道林克俊署江西高等檢察官葉寅署浙江第二高等審判分廳推事洪澤署浙江金華地方檢察廳檢察官施霖署江蘇上海地方審判廳庭長陳同壽署江蘇上海地方審判廳推事均照准此令▲兼署陸軍總長靳雲鵬呈准正藍旗滿洲都統志錡咨請將玉康補參領崇勳補副參領桂森補印務章京永泰補公中佐領均昭准此令

(一月三日)▲王懷慶晉給一等大綬嘉禾章此令▲殷鴻壽晉給二等大綬寶光嘉禾章此令▲秦華給予二等寶光嘉禾章此令▲署司法總長董康呈請任命洪文瀾樓英爲京師高等審判廳推事郭錫範于果周駿聲爲直隸天津地方檢察廳檢察官張其潤爲河南高等審判廳推事鮑樹銘爲江西高等檢察廳首席檢察官李琴鶴爲江西南昌地方檢察廳檢察長朱孔文爲江西九江地方檢察廳檢察長吳家泌爲江西九江地方檢察廳首席檢察官汪學海爲安徽高等檢察廳首席檢察官任向榮爲安徽第一高等檢察分廳監督檢察官均照准此令

(一月四日)▲任命李廷玉爲將軍此令▲馬雄圖加陸軍少將銜蔣文煥授爲陸軍步兵上校馬承淵授爲陸軍騎兵上校●●馬顯圖加陸軍騎兵上校銜此令▲任命梁序芳署奉天督軍公署上校參謀此令▲任命王之佑署陸軍第二十三師參謀長魏寶琳署陸軍第二十四師參謀長余鵬舉爲陸軍第二十五師參謀長董文蔚署陸軍第二十六師參謀長此令▲參謀總長張懷芝呈請任命劉潤生署陸軍第十二混成旅參謀長楊周昌爲陸軍第十三混成旅參謀長陳[illegible]爲陸軍第十四混成旅參謀長徐永昌署陸軍第十四混成旅參謀長均照准此令▲兼署陸軍總長靳雲鵬呈請任命趙樹本爲黑河鎭守使署副官長應照准此令▲兼署陸軍總長靳雲鵬呈請任命徐士鏞爲暫編浙江陸軍第二師步兵第八團中校團限應照准此令兼署陸軍總長靳雲鵬呈請任命袁珊爲陸軍第十六師騎兵第十六團第三營營長應照准此令▲兼署陸軍總長靳雲鵬呈請授馬獻文爲陸軍砲兵少校應照准此令▲馬福壽給予三等寶光嘉禾章此令

(一月五日)

▲丁錦授爲陸軍中將此令▲錢選青授爲陸軍少將此令▲任命周康壽署黑河鎭守使署參謀長此令▲參謀總長張懷芝呈請任命張連慶署黑龍江陸軍第三混成旅參謀長兼黑河鎭守使署中校參謀應照准此令▲李國筠給予二等大綬寶光嘉禾章此令

愛蘭人在倫敦之革命運動

去歲十月間旅居倫敦之愛蘭人圖爲破壞倫敦市街在各處暗裝炸彈旋經查覺一時大起恐慌當局派撥巡警五千前赴特寧古街彈壓民衆

西南局勢大變動

自粵軍返粵。軍府重建。以迄今日。于此最短時間。西南局面之發展。其成績如何。此爲關心時局者所急欲知。記者昨特以此奉詢與時局極有關係之某君。據其談話如下。今日西南大局。從表面觀察。似尙無發揚踔厲之象。且廣西尙在桂派之手。似足爲西南發展之障碍物。然一從裡面觀察。西南各省之趨向則西南前途正未可量也。前者粵軍未返粵時。西南重心仍在桂派。然自李軍風潮發生及伍總裁去粵後雲貴方面早與桂派睽異。譚組菴雖以得桂派暗助而獲得湘督。然對于桂派亦祇取敷衍態度。時粵軍已准備回粵。桂派無時不在惶恐戒備中。此時桂派窮蹙已達極點。軍政府祇有一尸居餘氣之岑春煊。與北方私通而已。當時西南局面。實無團結之可言。吾人苟回想當時情況。與今日西南局面一比較之。則西南發展成績之優。當可不言而喻。今日一般人所知者。祇爲廣東由桂軍之手。轉入粵軍軍府。由岑陸轉爲孫伍唐而已。其實今日西南大局。雲桂湖南與廣東一致。其形勢固絕非岑陸時代之比。惟吾人所亟宜注意者。尙有閩浙贛三省。閩督李厚基。早有覺悟。對于陳總司令尤表同情。傾向西南之態度。不日當更有顯著之表示。至贛省方面。則鄧文輝赴贛。夏同和來粵後。贛督陳光遠之精神。早傾注于陳總司令一身。閩浙贛三省刻雖未揭護法照牌。然以其心理趨向觀之。直可換言西南之潛勢力。已及于閩浙贛之三省也。近聞閩浙贛三督。對于西南軍府。已有尊崇之意。復疊有函電。致陳總司令。對于陳總司令。則極爲傾佩。苟陳總司令善爲聯絡。合粵川黔湘閩浙贛八省之力。以竟討逆護法之大勳。則將來成績又奚待言。至于援桂問題。軍府與陳總司令。早有具體計畫。以梯省人民。今日民治思想。逐漸發達。陸榮廷必無倖存之理。其不足爲發展之障碍。又不待言也。

前派福建警務處長史廷光來粵。已向陳總司令表示與粵軍一致行動。其至于浙盧必視閩李態度爲轉移。其

庫商之治蒙意見

外蒙華商慘遭浩刦情形迭誌前報。乃政府對此束手無策。擁兵大員又復漠不關心。殊無補救之法。茲聞庫倫商會代表。高啓運。鄭潤嵐。呈國務院一文。頗爲扼要。特述之如下。

爲保護哲佛歸安蒙衆嚴懲禍首以儆效尤事。竊查庫倫此次擾亂之原因。乃自獨立之後已種禍根。哲布尊丹巴佛濫頒爵賞。與夫走卒胡匪內[illegible]莫不錫以王公之爵。羊頭羊胃之譏。實有過之無不及。迨取消獨立之後。此等新封之王公。爵乃有位而無祿土。窮無所歸。謀生乏術。是以每與哲佛之妻長汗達賴克達喇嘛楊楚克喇嘛加汗僧車臣王等。籌畫二次獨立。並遣人勾結俄匪攻打庫倫。許以六十萬元之酬資。事雖謀定然仍有所顧忌。故又遣王公喇嘛等以入覲爲名來都觀察中央動作。迨抵都後頗蒙中央優待。在稍明大勢者固應知中央之優遇。乃懷柔遠人之意。理宜感戴。無如蒙人知識未開。認爲中央無復尊嚴不足畏懼。而返庫後遂於陰歷八月十五夜。懸旗放砲再倡獨立。當時雖被我駐庫軍隊鎭壓平靖。然爲防後患不得不加意偵察。後乃搜得倡亂名冊。陸續捕獲禍首若干人。按名審詢。供認不諱。彼時戰亂正劇。陳使亦未在任。故未加以處治。刻下攻庫之匪業經稍當退。陳使亦已到任。而辦理外蒙善後。固知尙非其時。然庫倫一隅。亦早爲安置。哲佛宗教勢力感人之深。對待蒙衆雖[illegible]之死地。而蒙衆尙以爲活佛護彼昇天。不受肉體的懲罰不能達諸彼岸其感人之深有如此者。彼雖身致首領而已雙目失明。酗食酒嗜色闇弱異常。未必有何等野心。況又爲蒙衆所信仰。仍宜慣其受人愚弄照常保護。藉示尊崇以安蒙衆之心。而懈其離二之意。至近來車臣汗[illegible]仇視華人。施以慘害。皆係彼有爵無土之閒散王公所爲。聞在庫東阜剌克地方。已組織一僞蒙古政府。假哲佛名義行文各旗。凡有華人之處。無論人貨一概戕害收沒。蒙人知識簡單不辨眞僞。以爲確是哲佛命令。故盲從者甚衆。若能將哲佛一紙印文頒行全蒙。使蒙衆明其眞象不致再有如車盟之野蠻舉動。則已事半功倍。不但可縮減軍隊討伐之勞。而亦攻心之策也。至于所捕各禍首其迷信早經破除。不過假哲佛以濟惡。既無信仰之心。亦無悔禍之理。況已供認不諱。證據確鑿。理宜從重懲處。以申國法而儆效尤。萬不可輕于釋免。因其與衆閒散王公皆係同氣。一經釋免。不啻爲虎添翼。則將來之隱患更不堪設想矣。運等爲國家前途計。爲華人生命財產計。管見所及。用敢直陳。以備采擇施行。庫倫商會代表高啓運鄭潤嵐。

李軍假道湘省之近訊

▲王占元電告政府
▲岳州第二旅譁變
▲汨羅江鐵路折斷
▲田鎭藩退出洪江

湘省自衆偏風潮平息後。暗潮潛伏。因而有李仲麟等八人被斃之事。茲據湘人方面消息。駐澧縣區李司令仲麟。程潛黨第二旅旅長廖家棟。田局長葉隆阿。前政務廳長高象。第一軍法正蕭澤源等。以勾結軍士密圖倒趙。爲趙恒惕所知。于二十五日下午突然掩捕一概槍斃。至趙恒惕對于李烈鈞之假道。初時尙無反對之意。不意李與田鎭藩之部下交戰。故特向西南方面宣言。因李藉援桂之假道。故湘軍暫不迎擊。若再任意攻擊湘軍。則認李爲有意破壞護法省分。必以武力對待。而李軍在湘如是强硬。聞即爲廣州聯省政府方面所唆使。因先經廣州派員向趙游說。趙尙觀望。今得李軍至湘。若附南自可和平解決。否則即責成李與程潛譚延闓等合力驅趙務使湘省屬于護法旗幟之下。惟鄂贛等省與湘均有關係。因之鄂省王占元曾有電致政府云。屢接趙恒惕求救之電。又據探員報告。譚派程派均受廣州聯軍密令。誰能先占長沙。即任誰爲全湘總司令。李烈鈞已籌備驅趙自謀地盤。由此觀之。湘事日漸緊急。請准派兵先到岳州。遙爲援助。再議進行。政府恐有枝節。當即去電勸其靜待中央解決。又據漢口消息云。湖南駐紮岳州之第二旅(魯滌平所部)。忽于十六日譁變。人聲鼎沸。火光燭天通宵達旦未息。並有北兵多人參雜其間。燒搶擄掠備極殘忍。武岳交通因之斷絕。王督接到警電後。當飭鄂東警備司令寇英傑。調集防軍嚴密堵禦。勿使變兵竄擾鄂境。一面又加派軍隊。以增厚防禦線之兵力。惟據湘江丸抵漢之乘客傳述。該船途中見汨羅方面鐵路已經折斷。其過岳州時尙聞長沙方面砲聲隆隆。其時尙爲二十五六日也。又聞李烈鈞軍隊。尙未進據洪江。惟田鎭藩軍隊。則因衆寡不敵。已于二十一日由洪江退出。並派周楊諸代表與李商定路綫。但湘西一面由趙恒惕飛電。阻李進攻。並派方面有王育寅乘機進援。已于二十二日在慈利地方發生戰事云。

贛省包辦選舉

江西省議會。歷來搗亂之怪劇。半起於戚揚之傀儡。此稍知贛事者。類能言之者也。此次大多數議員。乘自治潮流激盪之時機。通過彈劾戚揚案。驅除元惡。以期達到贛人自治目的。固當爲輿論所贊許。乃獨有饒議員王晉芳紳梅台源等。公然甘冒不韙。以擁護戚氏。其賄買運動黑幕。已詳本報。茲聞戚揚對於江西省長一職。無論鬧至若何地步。決不輕易放手。且已與讜言社方面訂定包辦下居國省兩會選舉之條件。其詳細內容如何。外間雖未由盡悉。第據熟悉政界情形者言。則僉謂下居國省兩會議員。讜言社必佔大多數。雖人的問題不必盡爲已掛名讜言社之黨籍者。而將來選舉之時。必先能與讜言社接近。方有加入逐鹿之資格。現已從組織調查員入手。聞月前戚曾有密函通告各縣知事。對於派委調查員。須得讜言社之同意。同時又密囑讜言社各議員。與其各本縣知事。保薦調查員各縣知事即須順從省長命令(未完)

民國九年大事記(續)

五日吳光新所部軍隊在河南信陽變叛
六日中東鐵路生辦霍爾瓦特去職
七日湖北天門兵變
八日准新疆增設焉耆和闐兩道尹缺
同日軍政府內部之政潮
九日外交部聲明對日俄戰事嚴守中立
同日北京地方檢察廳起訴被捕學生
十日令准浙西各縣酌減賦則
同日農商部發行有獎實業債券
十一日福建壽寧兵變
十二日軍佔用哈爾濱我國營房交涉
十四日令以浙江三門灣爲試辦模範自治農墾區域
同日國務院通電促進和平
同日上海學生聯合會通電罷課
同日山東魚台兵變
十五日北京勸業場開幕
十六日江西美兵傷害華人交涉
十九日安徽商民與學生衝突
二十一日特派戴陳霖劉符誠爲萬國郵政會議代表
同日新任英公使呈遞國書
同日吉督兼中東路督辦鮑貴卿報告接收中東鐵路經過
二十二日外交內務兩部呈准德國人民入境辦法
同日意大利飛機抵粵
同日中日交涉福州事件
同日上海軍警與學生衝突
二十三日浙督盧永祥通電主張廢督
二十四日陝甘軍隊發生戰事
二十五日令定本年九月舉行文官普通考試
二十六日公使催議山東交涉案
二十八日國務院呈准設立修訂禮制處
二十九日院電否認俄勞農政府通牒
三十日撤退駐西伯利亞軍隊
五月二日外交部聲明湖廣鐵路德國債券失效
四日廣東舊國會補選軍政府政務總裁
同日改訂中東鐵路司法職權
六日內務財政兩部呈准陝西增設鎭坪縣
同日上海婦女團體組織女子參政同盟會
同日上海法領事封閉中華學生聯合會及各界聯合會
七日任命齊燮元幫辦江蘇軍務
同日京津試行郵便飛行
八日駐京美使質問日軍在中東路檢查旅客
同日中俄代表在丹麥商議
十日外交部向日本抗議中東路增兵
十一日意國扣留華船交涉解決
同日四川南軍發生衝突
十三日准督辦運河工程事宜兼湖南振務督辦熊希齡免職
十四日特任薩鎭冰暫兼代國務總理
同日特派張元奇爲經濟調查局總裁
同日北京地方廳判決被捕學生
十六日大理院判決國民公報案
十七日外交部對日兵撤退西伯利亞宣言之抗議
二十日中波訂立通商條約
二十二日外交部答復日本促議山東交涉案
二十三日四川熊軍與滇軍衝突
二十五日中英訂立飛機借款條約
二十六日北京新國會通過對奧和約
同日駐湘南北軍隊發生衝突
二十七日呈准增設墨瑞古那玻五國公使
二十八日日人在山東設置電桿交涉
二十九日福建粵桂軍發生戰事
三十一日顧專使維鈞電告萬國航空專約簽字
六月一日特派宋小濂督辦東省鐵路派張景惠爲護路軍司令因鮑督辭去兼職故也
同日中波通好條約簽字
同日滇督唐繼堯通電廢督
二日孫文唐紹儀伍廷芳唐繼堯宣言廣東軍政府無效
同日新任巴西駐京公使呈遞國書
三日川滇軍戰事頗烈
六日開灤煤工罷工
同日廣東軍政府撤換議和總代表
八日外交部發表日英續約同盟意見
十日日人在蘇鎗殺兵士案解決
十一日法使呈遞新總統就職國書
同日湖南督軍張敬堯由長沙出走
十二日新任美公使呈遞國書
十三日令褫湖南督軍兼省長張敬堯職特派王占元爲兩湖巡閱使吳光新爲湖南檢閱使
十四日日使致送山東案交涉復書
十五日外交部向日使提出日軍在吉林攻殺鮮人交涉
同日陝西違禁種煙英公使提出抗議
十六日駐京美使抗議岳州潰兵戕殺美教士案
十七日北京國會決定延長會期兩月
十八日公布協商及參戰國與奧國和平條約
同日議和專使顧維鈞電告未簽對土和約
同日駐京比國新公使呈遞國書
十九日准駐日斯巴尼亞兼葡萄牙公使戴陳霖免職
二十日福建英領事佔地交涉
二十一日貴州督軍劉顯世聲明廢督軍職務
二十二日法前總理班樂衛抵京
同日駐京日使抗議湖南日僑被戕
二十三日派周嵩堯幫辦浦口商埠事宜免溫宗堯商埠會辦職

恭頌一面坡郵政何局之德政

聲明街基地畝不准租戶等背東轉典租賣

大連 協泰祥呢絨號

花柳病 皮膚病 生殖器病 外科專門 (住院隨意)

印刷用具一式製造販賣店 印刷機械代賣

赤玉牌葡萄酒

美味與滋養兼優之葡萄酒

敬祝君之康健

君能以君之健康元氣活潑圓滿君之家庭且使君之事業愈超發展者無他未忘朝夕一杯之赤玉葡萄酒故也赤玉在藥效葡萄酒中爲第一之優良品有助消化補血液恢復肉體精神衰弱之能力是以與君以現在之幸福是知赤玉葡萄酒

朝夕一杯優於百藥

七位留學博士無不稱讚此酒謂爲滋養豐富增血肥肌健胃與奮其効力頗爲顯著云云

有鑒似之僞品購時請認明赤玉商標

桂華月光肥皂

桂華月光肥皂

本號特製桂華月光肥皂專以品質本位爲主義廣希風行中外起見祇恐仮冒之貨殊多士商惠顧有碍且其出群特色亦未週知茲將各項臚列于左

計開

一、桂華月光肥皂浸水攪動生泡極多以是浣衣工少而功倍無論葛布絨布其餘一切衣布均使鮮潔光明無須搗之以犒衣巾不傷鈕釦不損誠能速用者讚稱効力之偉及靈便無儔

一、無論洗濯何物切少片浸水時許再將所浣之物於桶盆之內用桂華月光肥皂均擦然浸之水中本皂氣灌注垢汚自除倘遇冷地熱湯鎔化尤妙及水浸移時將物提出一漂便潔如未淨盡可再擦之少時漂以清水而後晒之絨呢等仿此洗法

一、洗衣時須拂去塵氣一切用法如前方能使點垢不留纖塵不染

一、能使白色布浣潔如雪彩色布濯艷如花總左漂時得訣水泡之餘瀝盡去則濁垢滌而清光來

一、浣物能使精潔皆因桂華月光肥皂本質先極清潔而又加意製造所致本號親臨監查自信方期共信

一、無論何人用桂華月光肥皂能指出品質未善合用不便者將原價奉還外賞銀若干並不食言

以上各項確有明効用者切勿遲疑本號爲一掃天下塵垢宗旨所以不敢自私公諸同好諸皆省之方知言之不虛也

奉天德慶增神效補天丹

本號神效補天丹創製前清道光年間迄今百有餘載久已各省馳名其銷之廣自不待言乃近數年來紙幣迭次毛荒百物騰貴若照原價出售長此以往實屬拆本難當而且是丹藥料眞成配合得當所治諸症無不奏效如神若因葯料昂貴驟行省工減料不特有愧賜顧諸君即於銷售前途亦大有妨碍故敝决不爲此無奈僅以少事增漲籍免拆本之虞惟希見原是幸原定價奉大洋貳圓四角今於夏曆八月十五日起改定每斤瀋市小洋票參圓貳角言無二價寄葯郵費在外諸君如購者賞函祈將葯資郵費一併擲下必遵照寄不悞茲將所治諸症詳列於左

此葯專治先天不足後天虧損諸虛百損五勞七傷脾腎兩虧飲食無味四肢困倦精骨酸軟面黄肌瘦咳嗽虛喘填精補髓腎囊潮濕常出凉汗强腰壯骨大補下元長陽種子煖丹田壯元陽滋補下元之神葯也

各城代理處

上海 德慶元

吉林省 德慶祥　長春 德慶鈺　寧安縣 德慶福　湖蘭縣 德慶長　梨樹縣 德慶亨

四平街驛 德慶興　郭家店驛 德慶隆　范家屯 德慶和　八面城 德慶同　鄭家屯 德慶會

朝陽鎮 德慶通　輝南縣 德慶厚　通遼鎮 德慶豐　蜜山縣 德慶東　佳木斯 德慶宏

武安縣 德茂恒　通化縣 福順隆　遼陽 增發鈺　西安縣 德慶和　安東 德慶元

三姓 德慶昌　開原驛 元豐隆內德慶元　河南省西大街 德慶恒　哈爾賓 道外 振源祥　營口 恒利德內德慶元

優茸虎骨延壽酒

此酒專治氣血兩虧遠年近日腰腿疼痛半身不隨口眼歪斜左癱右瘓手足麻木甚至臥床不起久近作痛此酒善能舒筋活血强腰壯骨婦人經脈不調乾血癆傷子宮寒冷久不受孕以及虛勞等症並皆治之其效如神常服者有延年益壽長生不老之功每服五錢日飲一次婦人童子老弱者僅服三四錢朝服晚效病輕者一服病重者數服全愈誠有起死回生之力每瓶定價奉小洋壹圓六角每兩二角五分言無二價應此症者請購服之方知所言不謬也

本號開設奉天小北關白塔寺東邊　德慶增主人謹啓

完全淋藥

淋濁一症西醫名爲淋毒菌在男子發于尿道在女子發于子宮此症原因或由娼妓之傳染或由患症者之交接或感受風寒或房勞過度故致病之由而不同也初起尿道搔癢小便頻數漸次疼痛白濁淋漓不止或則洩精甚至出血倘日久失治諸病生焉本藥房近由歐西購到特效新藥名曰殺菌止淋丸專能殺菌解毒清淋去濁無論何種淋症均能神效輕者一星期至愈重者兩星期除根誠爲世界獨一治淋之聖藥也此藥一日量六粒定價小五角一星期量四十二粒小洋三元外埠函購加郵費三角○外埠代售處○安東縣財神廟街永祥泰○遼陽天鈺成○鐵嶺西門裡新華慶○孫家台站全盛永○千金寨中興街大順東○吉林省河南街福記衣莊安奉線橋頭利興森○通化縣東關謙泰潤

奉天大西關上頭　英美大藥房主人侯寶崗謹啓

奉天瑞林祥元記籌賑義籤廣告

啓者今有直東兩省災旱異常百萬災黎均無食所既承各處諸大善士百方勸募拯濟群生敝號桑梓相關尤應盡棉薄于萬一茲謹擬以敝號所售之貨品均特减價出售以價格所得編成義籤二萬號凡得籤者以五成酬惠顧之雅以五成留助賑之需所得賑資均以得籤者之名義公佈災區善行攸歸仁之萬不讓諸大君子於日用需要之中即施博濟之美敝號亦非敢以義爲利姑盡棉薄於鄉人爾因善有同心希共助茲義舉義籤條例列後

買貨贈義券數目

十元以上者贈義券一張……四十元以上者贈義券四張
廿元以上者贈義券二張……五十元以上者贈義券五張
卅元以上者贈義券三張……六十元以上者贈義券六張

計籤資數目

頭籤一張	得洋	五百元
二籤三張	每張得洋	一百元
三籤五張	每張得洋	五十元
四籤十張	每張得銀	十五元
五籤廿張	每張得洋	八元
六籤卅張	每張得洋	五元
七籤五十張	每張得洋	四元
八籤六十張	每張得洋	參元
九籤八十張	每張得洋	貳元
十籤壹百張	每張得洋	壹元
十一籤一萬九千六百四十一張	每張得洋	四角

中華民國九年陽曆十一月初五日　本號謹啓

花柳病豫防藥

泰昌衛生膏

定價洋二角半

妓女之爲物也、飾如花鳥毒於蛇蝎因其人盡可夫朝秦暮楚不潔如公共之厠接之輙生淋病梅毒軟性下疳等症、故欲免花柳病、非絕足於花叢不可然飲食男女大欲存焉人非草木、誰能無情、妓女固客妻也、客又安可無妻哉

本公司有鑒於此集多數醫學士藥學士協力研究多年始發明化學的豫防藥名曰泰昌衛生膏有絕對的豫防價值且能助其興趣焉

自有此藥後、無論如何、可免花柳病之災矣

用法

男子用法

房事畢拭去汚物急取此膏遍擦陰部次小便俾留於尿道中陰液得以排除淨盡再將此藥注入二三滴即可

婦人用法

事畢一洗私處即小便將此藥遍塗於內升陰部

注意

一、倘于房事前後各用一次其效尤著

一、不論男女陰部倘有微傷則用藥時雖覺微痛而徵菌可防侵入、

特色

一、此膏有特別之容器、雖歷多時、決無變質之虞

一、此膏之殺菌力更絕對不變屢經實驗說明確實

一、此膏兼時壯陽之性事前用之、可以延長時間增加快美

經理處

青島 井上誠昌堂　濟南 文明公司　天津 金山大藥房　北京 信昌大藥房　奉天 井上誠昌堂　同 佐藤廣濟堂　長春 藤田大藥房　營口 東瀛大藥房　鐵嶺 平紀藥房　哈爾賓 井上大藥房　安東縣 井上誠昌堂　大連 小林參助藥房　漢口 思明堂藥局　同 若林洋行　南京 丸三大藥房　上海 中法大藥房

園　文東山　小菊仙　金彩鳳　雲彩霞　王林　演　劇
台　小明銀　小明茂　小明貴　小明聲　小花停　演　劇
樓　藍秀峰　李蕊仙　王淩波　蓋雲飛　演　劇

東三省新聞

▲奉天▼

〇電詢吉江兩省防務

張使以吉江兩省邊防當此年關時有無變動未得電聞昨特致電鮑孫兩督軍詢問此數日間邊境情形是否平靜務須詳爲電覆當經兩督電告邊防無甚動靜云（道）

〇張使保獎人員

張使以年前東三省地面异常擾亂經文武各官員竭力維持未至有何等變動前曾在使署開軍民全體會議議定將三省各機關出力人員一律電保政府獎勵云（道）

〇軍署開軍事會議

張巡閱使日昨（六號）特召許總參謀長及各旅團長在軍署會議編制混成旅問題及北蒙匪軍設法勦滅等事云（吉）

〇中學生反對校長

白視學品行陋劣性情暴烈夫人而知此次委任中學校長一般學生極力反對除在外互通聲氣一致主張于開學後不上課外如有甘心受其奴隸教育者一體攻擊現在校外固結團體牢不可破恐于開課時必有一番惡現象焉（梅）

〇張師長晉京續誌

陸軍二十七師師長張輔臣代表張使晉京會誌昨報玆聞該師長此次代表晉京之原因實爲與中央商辦各種要政而對于奉省截留直接稅欵一事尤爲重要蓋奉省截留之國稅等項中央會屢次催解並派員疏通張使以無法解繳遂派張師長代表晉京陳述不能解繳之苦衷云（手）

〇王處長誡飭僚屬

警務王處長出巡各縣始於前日由新民回省即召集各署署長巡官以及處廳各科長科員大加戒飭先述此次出巡之狀況嗣謂警察對於人民直接行使職權事務又繁爲警察官吏者之盡職與否與地力之安危政治之興廢實有最切要之關係是警員服務之不可不勤也警察俸給省城尙不菲薄但習於奢華勢必轉致虧累久之或致廉恥道傷斯警界之名譽以失個人之前途亦誤是警員持身之不可不儉也警察以最簡之職權排難解紛於閭里之間處理時事設或稍存私見勢必招人誹毀而爲人民所輕視是警員處事之不可不公也警察官職雖低而其身分極高小民素之言行須作人民表率始克以允孚衆望無虧缺職是警員立身之不可不正也以上數端雖與諸君共勉于前玆値新歲初度請待更始因再述前言則與諸君更進箴勉上以報効國家下以造福地方幸諸君勿以爲形式之演說而忽之爲云

〇教育團分道出發

省城教育參觀團係由省城各高小學校職教員組成每人除由各該校籌出川資百元作正開銷外其餘均須自備共參觀地點爲江浙一帶全團計四十餘人業于二日出發又有各縣學務人員組織之國外教育參觀團赴日本參觀者計二十九名多爲各縣勸學所長校長等到省後共擧省立第五師範校長爲團長更邀日本南滿中學堀內校長作嚮導于五日乘車赴日本而去兩團之參觀日程均爲四十日云

〇謝廳長亦受處分

張使以學潮平靜各校教職員已多辭職換之實際教育長官亦難辭咎當于日昨將謝廳長記過一次以示儆懲除備案外並訓令謝長查照一說謂謝氏自請處分是以記過薄懲焉（梅）

〇李團長帶隊回奉

陸軍二十七師砲兵第二十七團團長李子鐸奉張使電調帶同部下第一二兩營軍隊並大砲十餘尊軍需品若干於日昨由京開拔回奉云（民）

〇四旅委派軍需官

新編四旅一團軍需官經于團長子山任遼河水警爲會計科員李樹園接充當經李君認可于日昨呈請張使加委任現已到差視事云（梅）

〇嚴禁假期講演會

謝教育廳長以中等各學校學生業經放假回籍難免在外集會講演及宣布傳單等事特通令各縣知事飭警嚴行查察以便及時禁止云（成）

〇開豐路批准民辦

開原士紳楊華洲等二十餘名前者具呈省署擬以民辦名義招集股欵建築開原西豐間之鐵路以便商旅而啓富源張兼省長閱呈後以是擧便民裕國事屬可行遂即批准妥速辦理並令隨時呈報以便監察云（手）

〇女師範校長問題

女師範校長戴蔡市因學潮影響去職已委教育廳鄒大庸科長接充現聞又有變動擬以省公署第二科主任恩蔭普兼任俾鄒科長以公署第四科主任云（成）

又國云女師範校長派教育廳鄒科長東閣接任公事發表多日惟鄒不願再任校長極力辭却謝氏以鄒科長辦學多年力加慰勸但鄒氏允否就任尙未確定云（梅）

〇警官赴京傳習

修務處前曾考取北京高等警官傳習所學員七名該所定于本月十五日入所期限將迫自應早日赴京故各警官于六日稟辭西行云（道）

〇准設勦匪砲臺

東邊鎭守使湯玉麟爲肅清匪患計前曾條陳張使擬在臨通沿邊各縣建築砲臺數處以便勦匪而資鎭懾聞經張使核准俟籌欵施行云（手）

〇璞玉奉委赴察

瀋陽地方檢察廳檢察官璞玉因牽連賄案早被撤委玆經某廳長爲之說項已經察哈爾張都統委爲察區審判處審判官璞氏頃已奉委前往云（手）

〇省議會開職員會

省議會於新年後迭接各省省會來電多半關係于統一及自治民主等項重要問題請求協議該會職員等以事關重要遂于日昨（六日）開職員會議以資核議而資答覆云（手）

〇郵局調委人員

千金寨郵務二等支局局長某調奉總局另委所遺局長一席以省城第六支局局長畢某調充所遺第六支局局長以第一支局長康魁五調充云（吉）

〇委任副偵探長

稽查處前曾委任充過高等偵探之張佐邦爲該處偵探長藉資助理嗣因該處原有之偵探長並未去職若再添一偵探長于名稱及事權上均不相符因之遂改任張氏爲該處副偵探長以資佐理偵探事宜張氏奉委業已入處就任云（手）

〇緝私局長易委

大孤山鹽務緝私局局長侯心泉因任期已滿特調往公主嶺遺席現經當局查有張復堂資格相當即電商稽運使委充云（民）

〇緝安請領槍彈

公署昨接緝安縣知事來電謂該縣時起胡匪滋擾地方雖有警團槍彈匱乏特請領新式槍械二十杆子彈三千餘粒當經張兼省長飭令軍械廠發給云（民）

〇畝捐帶徵之窒礙

各縣畝捐隨糧帶徵業經明令實行惟聞此種辦法民間實感極大之困難蓋徵糧期多在年終十一月間而爲舊曆之十月間代徵畝捐則係代徵其翌年分者鄉民自耕其土地者猶嫌先納之不便至租典地戶或出租者以翌年是否租種有無變更殊難預定年前先納畝捐尤爲困難以故此事當局雖爲便民而其實適以累民尋至將應納之錢糧爲畝捐故遲不納於公家亦受極大影響焉

▲長春▼

〇胡旅長軍紀森嚴

吉林陸軍第一旅胡星五旅長日前曾省時適有所屬之兵士在燕春園觀戲與該園口角將園內砲毀坐凳被胡旅長查知擬將該兵槍斃嗣經奉軍第一營張作忠營長併張福安稽察官等情求減輕現已將該兵重行責革排長撤差連長記過以示薄懲而肅軍紀云

〇電燈改收現大洋

本埠電燈廠日前已由吉洋改收現大洋按每月初一日市價收取因吉洋毛荒大洋昂漲局內工料費用過鉅虧賠不堪業已呈准立案每月收費一律照現大洋市價改收埠大洋爲本位現又分送傳單定于一月一日實行矣

▲吉林▼

〇旅吉日僑之事業

自中日雜居條約成立後日本商民來吉者絡繹不絕日僑之戶口因之增加日人之事業遂亦發展玆將民國九年末旅吉日僑之戶口及其官署工商訪錄如左以告留心日人在吉之拓殖者並讀本報諸君

戶數三百十二
人口一千〇五十五 男六百十七 女四百三十八
機關六所 總領事館 警察署 郵便局 滿鐵公所 居留民會 在鄉軍人會
新聞社一 吉林時報
醫院三 東洋醫院 紅十字醫院 高麗醫院
銀行四 本行二 支行二
倉庫金融業一
學校二 尋常高等小學學生七十二 中日語學校學生五十二
寺院一 本願寺派出所
俱樂部一
印刷業一
木材業五十一 會社及法人經營者十三 個人經營者三十八
貿易批發業六
藥業四
齒醫三
新聞雜誌代派處二
和服店二
洋服店二
理髮館二
洗衣房二
旅館四
中日合辦公司五
商店分銷十五
火柴公司一
製材工場六
雜貨商十二
建築材料業一
建築包工業七
通送業四
石炭業二
電氣器具商二
當業五
點心舖三
鮮貨商四
飯館四
妓館五

▲營口▼

〇愼重復判之案件

本埠地方審判廳近奉省垣高等廳令准司法部訓令查各廳復判核准案件每於判決書理由內僅叙初判依某法某條某欵判處主從各刑等語殊屬含混嗣後製作該項判詞應將初判刑期分別叙明其已判之案如判詞內有上述情形者呈報時須依照刑事案件報部辦法第十四條規定抄送初審判決書以便查核仰該廳轉飭所屬一體遵照等因仰該廳遵照云

〇投保火險之踴躍

自入冬以來埠內之火災屢見迭出如誠文厚書局三明火柴公司以及南新街大小各商戶均先後發現火災誠令人有不可思議者最近埠東永世街又發現火災因之埠內各商戶咸有戒心故近日以來各商戶向各保險公司投保火險者非常之多各公司大有山陰道上應接不暇之勢云

〇令查報外人置產

遼瀋道尹公署現奉省長訓令查外交統計與外交行政上有密切之關係如外人入內地經商或傳教游歷及設立醫院學堂置產租房等事項均應分別調查俾臨事有所考證前准外交部總務廳函送各表轉文咨後在案仰該道尹轉令所屬各縣于文到一月內先儘八年一月起至十二月止查塡以上之事實以憑核轉云

〇永世街火災續誌

埠東永世街雜貨商仁記于月之四號晚十一時許突然起火延及毘連連處世昌祥木舖及趙姓飯舖共焚燬樓房三十餘間等情已誌報端玆悉仁記屋內積存貨物約有三千餘元幸保有火險六千兩尙可補救損失惟世昌祥木舖積存之木器俱付之一炬約値洋二千餘元趙家飯舖之傢具及該飯舖積存花生數百袋係比隣某鮮貨舖所存亦均付之一炬該樓房係陳姓者因欠鎭唐號之債務將樓房押于該號聞亦保有火險云

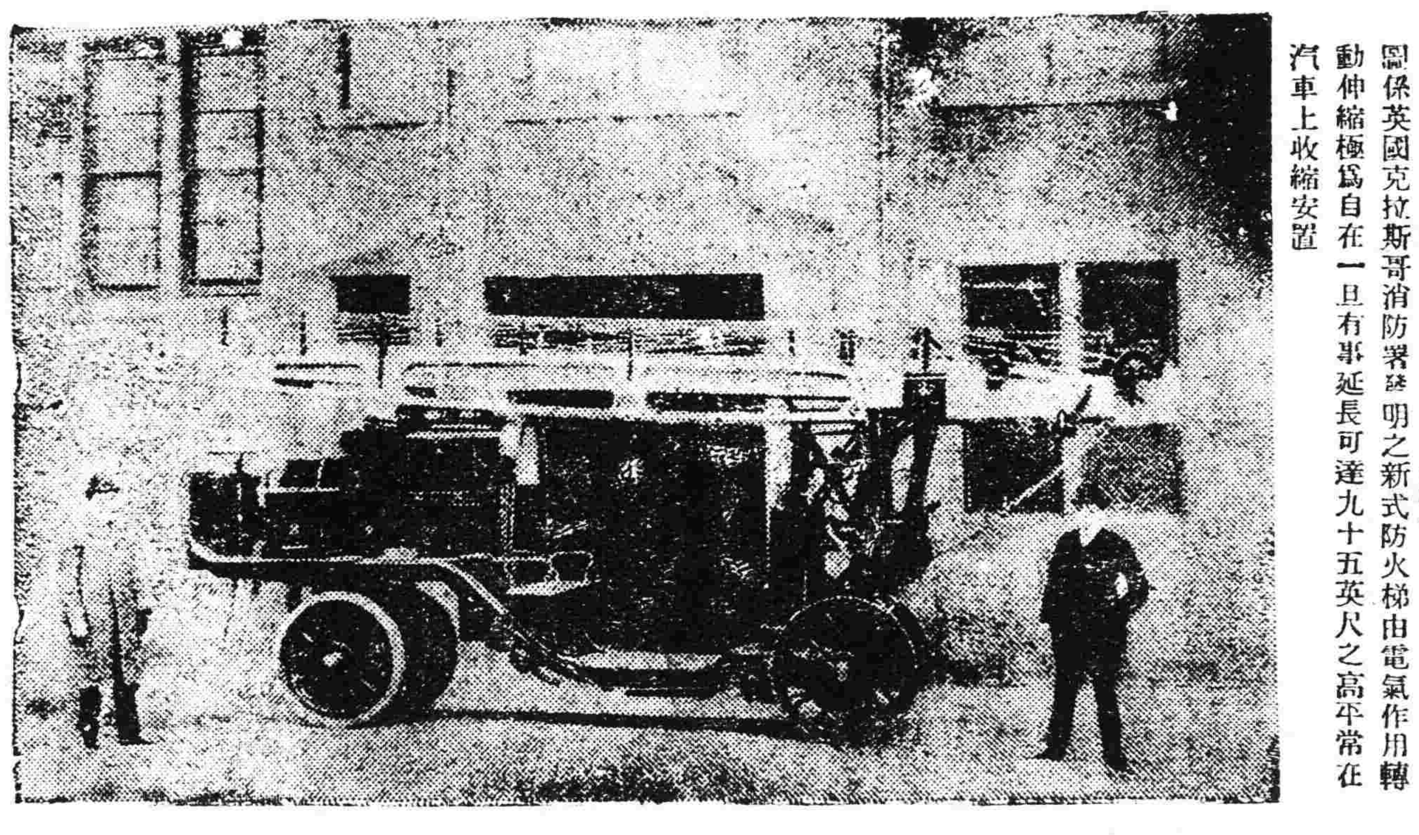

英國新發明之防火梯（其一）

圖係英國克拉斯哥消防署發明之新式防火梯由電氣作用轉動伸縮極爲自在一旦有事延長可達九十五英尺之高平常在汽車上收縮安置

▲安東▼

〇中校罷課放寒假

安東道立中學校日昨該校學生百餘名忽起罷課風潮聞係爲琿春交涉事件當時印刷傳單各街散放是時該校長李慶褒極力勸導痛切撫慰並經安東縣林國楨知事前往勸解始行息事當局恐風潮蠻起遂藉陽年歷關立放寒假云

〇日警署署長履新

安東七道溝日警署署長古藤氏曾請長假遺缺暫委森脇警部代理玆聞關東廳新委加藤氏爲安東日警署長該新任已于月之一日由東京來安當即入署接任視事矣

▲大連▼

〇山縣長官東渡

關東廳山縣長官此次爲帝國四十四回議員會議應行出席遂于日昨午前來連投大和旅館憩息片刻正午即搭乘嘉義丸東渡回國云

〇埠頭預防鼠疫

東碼頭海務局防疫課長近因上海碼頭滿鐵倉庫內于去臘發現有菌鼠一個海運交通恐有傳染之虞爲未雨綢繆計現已派人前往調查眞相一面復嚴加防範云

▲牛莊▼

〇廷知事注重選民

海城縣初選監督廷輯卿日昨訓令各區巡官署謂案查省議會議員選擧法第二十六條內開初選監督應按各投票區分造選擧人名冊於前年十二月一日頒發各投票區宣示公衆第二十七條宣示選擧人名冊以二十日爲期如本人以爲錯誤遺漏得於宣示期內取具証憑呈請初選監督更正等因奉此遵照傳知各選民齊集來觀如有錯誤隨時聲請更正倘逾期不請雖免自誤該區巡官須知事關選政不得因循敷衍致干査究云

▲鐵嶺▼

〇區官會議誌聞

近以冬防吃緊地賦未淸警察所長高舜庭氏特于日前招集各區區官來城會議會議結果計分二種一爲冬防之一切計劃由各區聯防以淸匪源二爲淸收地賦由各區區官按時派警淸查以免偸漏各區官于會議後即次第返區認眞辦理矣

〇冒充稽查被獲

前在陸軍二十七師五十四旅步兵百八團三營第七連充兵之謝某以行爲不正被該管官長斥革乃仍怙惡不悛假充稽查在各處招搖生事于日前被駐鐵步三營稽查張回二君查知以有碍軍譽即秘密查明緝捕解營科以應得之罪以正軍譽而儆效尤云

▲四平街▼

〇四洮路新添車站

本驛四洮鐵路局長趙世瑄爲便利交通起見呈明交通部許可在站西十五里泉購新添車站由一月一日起開始營業並委四平街副站長張靜齋爲泉購站長矣

▲哈爾濱▼

〇續招偵探隊從緩

本埠道外警察總廳長何裕樸氏前以該廳偵探隊不敷分配擬添募偵探二十名等情已誌本報玆聞何廳長自消防隊滋事後對于進行各事不甚高興又兼此項經費困難諸多棘手故暫緩添募云

▲西安▼

〇公布預修監獄費

西安縣前任知事翟耘笑以縣署分監湫隘傾斜理宜建築監獄而期改良司法故與承審員張柏青極力募集欵項欲行動工建築所有地點石塊均已預備妥協適經張兼省長將翟知事調省當交替之時經翟知事張承審將歷年募集農商紳學各界之欵共省大洋一萬五千四百餘元並捐助者之姓名一律榜示公布而期週知以免人民有所誤會云

▲台安▼

〇學田亦要丈放耶

國家須欵已達極點變產之道無微不至玆聞三區坨鎭一帶有前淸網戶地若干現已派員前來丈放凡民戶有愿買者中則地作價八十元下則地六十元聞該委員除將網戶地丈放外有丈放坨鎭學田之說是以勸學所長郭紹汾于昨招集學界各要人在勸學所內討論拒絕方法並稟請當道否認以重學務等情按坨鎭學田九十二天半均係旗地係各花戶所捐施有碑記可憑云

〇郭豆包事將不了

前新鎭萬興玉商號往富鎭兌換私帖歸時被新鎭王某刦去小洋八十四元經馬巡官偵查係借伊親王莊子郭豆包之鎗等情已誌前報玆聞郭某恐將得濟匪之罪已在鴨子廠所經某要人運動化洋三百五十元以圖了事不意昨經某保甲長來縣在淸鄕辦事員周庚辰處呈報郭某有濟匪情形該委員除派員偵査外將某甲長所呈情形轉呈淸鄕總局照章懲辦云

▲雙山▼

〇馬道尹注重學務

洮昌道尹馬藤溪氏巡視雙已誌前報下車時即臨縣立高小學對于學生訓示一切並給獎品其影又題校牌兩方該道尹注重教育於此可見一班矣

〇馮知事體恤民艱

雙邑業戶富而佃戶貧每當春初貸錢貸服有大宗本富者重利盤剝貧戶秋價往往還債違逃有多鄕起事有見于此已布告全境人民無論錢債糧債均按四分利息核算貧戶或可稍蘇云

▲通江口▼

〇馬警赴昌合操

警察四區區官譚雲翻對于職務矢勤矢愼不遺餘力昨接得警察所公文內開爲調齊驚樹八面城金家屯暨本埠警區等所屬之馬警均得來所合操等語該區官奉令後遂率馬警前往面謁所長陳壽卿君聽候指示云

▲寬甸▼

〇禁運雜糧出外洋

縣公署奉上憲令略謂查內地糧食向禁出洋惟東三省雜糧以約章關係准運出口現値北地元旱災區甚廣振濟各糧不得不仰給東三省以資接濟誠恐輪船過多或至供不應求擬將東省向由海陸各路准運出洋之雜糧除黃豆外所有各雜糧一概不准運往外洋等因黃搖孫知事奉文後現已轉飭所屬一体遵照云

▲五常▼

〇換斗風潮五誌

五常縣稅捐局長自改換市斗農民屢起風潮一節已誌本報雖累經該局運動掩飾無奈該局長視財如命竟爾敢衍始終不能解決且商家雖他斗規及印字錢即係稅捐局令改大斗並不與商家相涉農民無論如何起動尙有稅捐作主所以農戶復有赴山河屯再捨商斗之說不料稅捐局得此消息當晚令各商將新斗均加木板溜計寬四寸厚二寸每斗小米重四十六斤五仍較縣城農民在農會相較四十四斤多重二斤聞諸農民以該局如此移禍與商之辦法並未聞接再捨商斗擬與該捐局直接對待更有打稅之風說所聞如是歸何平息容訪再誌

▲雙陽▼

〇仇知事片言折獄

新任仇知事蒞忱接任以來對于民刑各案開庭審訊無不認眞所訊案件由直分明當事者莫不悅服若該知事誠可謂片言折獄者也

〇各界恭送趙知事

前任趙知事蒞任二載對于軍警學商紳農各界感情甚洽玆已調省另委各界擬送旗傘等物以爲紀念臨時各界首領徒步送至城外擧酒餞行大有戀戀不捨之意云

▲黑龍江▼

〇齊昂車改收匯兌券

黑龍江省齊昂鐵路公司向來票價均係收納本省官銀號所出之小洋票現因該項銀票業經奉令實行廢止該公司擬將各種票價一律改收廣信公司匯兌券查折收匯兌券辦法係隨錢法轉移此券每元爲一二以一三五折合爲本省小洋一六二其折合化零湊整于票價實際上雖小有出入委因不便找零並非故爲增減玆將該公司改收各種票價照錄如下（一）齊至昂及昂至齊頭等票原價小洋二元三毛改收匯兌券一元七毛（二）齊至昂及昂至齊頭等半票原價江小洋一元二角改收匯兌券九角（三）齊至昂及昂至齊二等票原價江小洋一元六角改收匯兌券一元二角（四）齊至昂及昂至齊三等票原價江小洋一元改收匯兌券分用（五）齊至昂及昂至齊三等半票原價江小洋五角改收匯兌券四角（六）齊至五及五至齊三等票原價江小洋六角改收匯兌券五角（七）齊至梅三等票原價江小洋三角改收匯兌券（八）昂至五及五至昂三等票原價江小洋四角改收匯兌券三角（九）昂至梅三等票原價小洋七角改收匯兌券六角（十）補票原價江小洋一元改收匯兌券八角（十一）專花車原價江小洋一百元改收匯兌券七十元（十二）包花車原價江小洋六十元改收匯兌券四十元（十三）專頭等車原價江小洋八十元改收匯兌券五十八元（十四）包頭等車原價江小洋四十元改收匯兌券二十八元（十五）專二等車原價江小洋七十元改收匯兌五十元（十六）包二等車原價江小洋三十五元改收匯兌券二十四元（十七）專三等車原價江小洋六十元改收匯兌券四十二元（但每次必須兩輛方能開駛）（十八）包三等車原價江小洋三十元改收匯兌券二十元（十九）悶車原價江小洋十四元改收匯兌券十一圓（但每次必須七輛方能開駛）（二十）嚴車原價江小洋十三圓改收匯兌券十圓（但每次必須七輛方能開駛）（二十一）包合路頭等車原價江小洋十五圓改收匯兌券十圓（不收半價）（二十二）快貨原價每百斤江小洋二角仍收匯兌券二角（二十三）小麥原價每袋江小洋三角三分改收匯兌券二角五分（二十四）蓉大麥原價每袋江小洋二角六分改收匯兌券二角（二十五）力鹽原價每袋江小洋三角三分改收匯兌券二角五分（二十六）快貨脚行原價每件江小洋一角仍收匯兌一角業經該公司呈准于民國十年一月一日實行云

〇蘇營長剿匪捷音

陸軍砲兵團第一營營長蘇德臣於九年十二月十一日奉孫督令赴附郭段一帶勦匪該營長遂於次日率領砲兵帶野砲一尊並由機關槍連連長劉寶琳率軍帶機關槍兩尊及騎兵第三營文副帶領騎兵合隊統歸該營長指揮出發至半拉磯子西烏眼河南與匪首天合打五軍買賣人等股匪六百餘人接仗該營長調度有方匪勢不敵當將盜匪帮股擊散生擒買賣帮內二當家的藍義章綽號天紅一名砲頭池鳳山綽號天邦一名並其黨羽邢占山綽號九勝一名孫耆齡綽號山裏一名司天恩孫瑞齡二名及拉線之張有福通匪之孫長齡郭南喜等多名並打下人票二名鎗械馬匹甚夥餘匪均已逃竄無踪所有是役騎兵軍士受傷者一名機關鎗連軍士受傷者一名該營長于十二月二十五日督率各軍官將所獲匪犯及鎗械馬匹一併押解回省交由軍署軍法科核辦矣

〇禁商店騎馬接車

本省商務會以各商店慣於派人騎馬遠出迎接貨車往往致生糾葛玆援照民國四年成案擬定嚴禁各店戶騎馬出城接車條欵函由警察廳布告周知（一）擬各店派人接車不准騎馬出城地點以東門外南門外爲限該班者遠至蘆家屯爲界倘逾界限不遵此次議條公衆議定罰金五十元若[illegible]警察[illegible]公用俟車捐局成立後再歸[illegible]局公用（二）擬各店派人往齊接車至大門屯爲止逾限者照前條罰則辦理（三）擬定此條施行之後各店均有調查之權（四）擬定調查各店如有任意騎馬破壞者無論遠近議罰百元以昭烱戒（五）擬各店有事故非騎馬遠出不可准報告調查明確再爲遠出以昭鄭重決議免罰（六）擬定車捐局未成立以前由各店公擧廣益棧執事人李廣仁爲各店代表調查隨時嚴禁以專責成（七）擬定該班接車者准其早出晚歸不准在外住宿以免滋生事端云

▲拜泉▼

〇各界賑災之勇躍

直魯豫各省之旱災經各憲通令及各慈善家之呼號助賑稍有人心者莫不奔走募集本邑基督教會首先募集數友方面現大洋九十餘元函送縣署彙寄災區暨各界熱經開會籌議賑災各等情已誌本報玆縣監督張霖如先生與徵收局長李慶昌會計員任安良往返磋商賑撫方法遂邀請政學紳商各界首領在商務會議決分對外對內兩種辦法對內設立賑濟所當擧張監督爲正會長徵收局長李慶昌商務會長于潤芝警察所長趙文明副之設立交際招待調查文牘會計監查庶務幹事以丁贊廷崔占黎姜俊卿張義之全耀軒陳恕齊劉百萬龔達三池有泉王志聖袁承五蘇廷舞崔成春任安良等充之均係義務職對外辦法即由張監督李局長于會長及紳商首先捐助後同商董局員等人親至各商號勸募玆已募欵共得江錢二十一萬吊有奇合現大洋四千二百餘元雖係杯水車薪亦實蓋捐助者之善後吾不禁爲數百萬災難同胞謝又不禁向各辦賑者爲災民懇求將各處勸募之欵無一文不使實惠難民庶邀上天之憫憐不再施此巨災以存將亡之民是欲人終日所祝禱者也

▲青岡▼

〇講員勤勞

本邑通俗教育社計自詹景源呈請兆前任知事准予創辦以來于玆七載向以學欵奇絀莫能發達嗣有郭榮啓者係遼陽通俗教育社畢業來青有年經兆前知事委充社員對于啓迪民智開通風俗等情頗有可觀復經縣知事委充社長到差後即聘妥隋振玉爲巡迴講員該員長於語言性復和藹故任差至今殊能勝任稱愉快云

〇保釋良民

邑南于化鵬屯有小戶于某家雖寒微素安正業實無非法之行爲當匪隊由屯過時强令戶主爲之赶緊犁送出縣境再使回家適與陸軍接仗乘隙而逃又爲陸軍所獲及經訊問彼眞匪而打首謂于係好人被匪擄之爲役御非匪人旋有多數糧戶詣營作保始得釋放然亦可謂險矣

冠蓋往來

▲芙列晒司基中將（謝軍參謀長）七日早由旅順來奉住宿都旅館
▲岸由太郎氏（鐵道省運輸課長）七日早由安奉綫來奉即赴京
▲岸滿鐵運輸課涉外課長七日早由京來奉即赴連

各埠銀及糧食行市

●奉天糧行市（一月七日）

●奉天金銀晚行市 羌帖大票 十一月 一三六元五〇

●正金銀行 奉天支店 鈔票 洋票 一五五元〇〇

●大連電報 一三三元〇〇

●開原取引所（一月四日）（貫數）

●天[illegible] 北大西風

黃豆 白小豆 紅小豆 菉小豆 一元四[illegible] 一元六〇〇 一元五〇〇 一元五〇〇
包米 小米 稷米 芝麻 一元二五 一元八[illegible] 三元四〇〇 二元四〇〇
[illegible]大洋票 同小洋票 同小洋帖大票 金票對羌帖 一五元五〇〇 一一元〇〇 七六〇元〇〇 四五八〇元〇〇
倫敦銀塊四〇片 上海銀塊七十四片三分
[illegible] 金票 賣 買 六九元五〇 九九元〇〇 一三六元六〇

●長春電報
金票對羌帖 元 大洋對羌帖 元 小洋對羌帖 元
大豆 元 豆餅 元 豆油 元
十二月廿五日 一月十日 金票前場 一二八〇四六 金票後場 [illegible] 鈔票前場 一五二二八〇〇 鈔票後場 [illegible]

豫報 平均 最高 二〇度二(低一七度[illegible]) 最低 〇度四(低一八度九)

神皐雜俎(本欄歡迎投稿)

小說

社會小說 笑裡啼痕錄(三十)

露丐著 禁轉載

第三回 洗麟兒開樽宴客 麗兎子當場羞人

當下王澤向那位夫人道了一聲接。隨着墨卿來到棚裡。只見兩盞水月電燈。照棚裡比白晝還爽朗。戲台上正演雙搖會。此時來賓絡繹來得踴。茶房忙着擺席。支客忙着讓坐。此刻王澤餓的肚子裡轆轆殼直響。便揀一張較清靜的桌子坐了。支客又與他讓了幾位同席。茶房往上獻菜。墨卿到各桌周旋一回自去了。與王澤同席的幾個。有在部裡當差的。有與墨卿一般當議員的。所說的話。便如印板文章一樣。卻都一個臭味。他們見王澤一身布衣。料定不是官僚。其中便有一人問王澤說。貴處。王澤說。敝處寶坻。那又說。原來與墨卿先生是同鄉。未領教台甫。王澤說。賤姓王草字沛之。未領教。那人說。姓蔡字緒之。原來也是個衆議員。是由西選出的。他見王澤新從寶坻來。便問王澤說。貴處災情想也不輕吧。王澤說。總有七八成災。蔡緒之道。聽說鄉間百姓。頗有賣兒鬻女的。閣下新由田間來。想是知道個中情形。兄弟打算乘這機會。在鄉間買個良家子作妾。不知你先生能幫個忙否。蔡緒之把話說完。忙與王澤滿了一杯酒。打量自己堂堂議員。求王澤辦這個差。他一定滿口應承。把結走我這個門子。所以笑嘻嘻的撚着他那新留的髭鬚。專等王澤幫言。旁坐的人。都插言說。這件事王先生一定能辦。誰知王澤聽了蔡緒之這幾句話。已然老大不悅。當下把臉沉下來。向蔡緒之說。先生若要置人。須向人牙子去說。鄙人一介措大。卻辦不來這個勾當。再說敝處雖遭荒旱。尙無貨女者。聽說貴處山西。今年也遭奇旱。先生何不幫余桑梓。販取婦女。不第下陳有人。抑且可以奇貨之居。惟先生身居議員。爲人民代表。不聞努議賑災。而先乘人之阨。貨取人女。于心安乎。鄙拙之言。幸勿見罪。蔡緒之滿懷高興。突然遭了王澤這塲搶白。落得老大沒趣。當時臊得面紅過耳。連向王澤說。失言失言。旁坐幾個人見王澤如此頑固。只索揆他當個道學先生。隨便吃點東西。和蔡緒之起席去了。意思把王澤乾亮在那里。其實王澤正願意這幾個討厭鬼離開眼前。樂得一個人吃個自在。(未完)

賑災委員(續) (孫祥麟)

三等當選

這些災民正爭着望外看。這位委員老爺大踏步走進前來。把手一背。眉頭一縐。向這些災民說道。你們這些災民。不知那來這些。一天多似一天。再這樣。我可來不及了。你們這些災民大半是年青少壯的。不會在本地方找個勞力的事做。何必跑這遠。到這個地方呢。內中一個災民。聽說向前挨了挨。正要開口。那委員老爺忙向後退了幾步。指着這個災民說道。你靠後。這臭氣眞薰人。幸虧這時不是暑天。不然眞教人站不得了。那個災民不知聽着[illegible]聽着。急忙說道。老爺啊。我們家鄉旱的地方很寬。那有容我們出力的地方。我們都是多少日子離食飽飯。老爺你看粥鍋那點飯。那够我們這些人食呢。這樣寒冷天氣。凍也凍死了。剛才說完。那個委員把臉一洗。說道。渾蛋。那有多少日子離食飽飯倒能活着。再說天氣也不大冷。現在能凍死。日後極冷的時候怎麼過呢。那個災民。也聽不出來個好歹。接着說道。我們河南。冬天也不很冷。所以我們都不抗凍。再往北。這句話尙未說完。那個委員老爺勃然大怒。罵道。他媽拉個巴子。給你臉你不覺。你反觸犯老爺。回過頭來向那些豪奴衛兵說道。你們給我打死這個王八蛋。那些如狼似虎的幾名豪奴衛兵。急忙跑上前來。你一脚。我一拳。早把那個災民。打倒了。那破席棚裡那些災民。看見這個光景。都呀的一聲。望後就跑。早把那東倒西歆的破席棚擠倒了。幾個粥鍋。也被打翻了。也有被柱子打倒的。也有被席子壓在底下的。也有被擠打的。哀號之聲。慘不忍聞。旁邊看熱鬧的人。也都一鬨而散。那些災民。都不顧得他們的破筐。破簍。一齊從席棚後邊跑出來。剩下的。都是跑不了的小孩子。在那裡亂哭。叫他的爹娘。單說這個被打的災民。倒在地下。叫了幾聲老爺。饒了吧。末後把眼朝上一翻。嗚呼哀哉死了。那位委員老爺。倒不慌不躁的說道。不要緊。回去告送警察一聲。就說是他凍死了。這些東西。不這樣糟蹋他們。能不再來嗎。這幾天的工夫。就把欵項耗費了一半。等幾天他們不來了。就把這些棚子拆了。粥鍋撤了。起了他們的窩。就好了。說完了。帶着幾名豪奴衛兵。上了瀛車。如飛似的走了。(完)

遊記

▲東瀛見學旅行日記(十六) (南滿醫學堂陳樹田)

四月十三日晴。車經過安東。行甚速。遂于車中見鄉樹而欣然色喜。歸家後休息數日。追述見聞。約畧記之。掛一漏萬。固所難免。惟雪泥鴻爪。少留痕跡。庶不虛此一行。高明者幸勿以鄙俚而見棄焉可。(完)

戲評

▲鐵嶺菊話 (立村)

鐵嶺菊部向極朽敗。平日演齣不常。良以角色不齊。有以致之。近者該園由奉聘到于月樓、魏榮壽、高蓮芬等。登臺奏技。頗能叫座。昨晚余約竹泉大樹將軍冷紅館主等同往。比至小金園之柳林池已成尾聲。茲將所觀劇詳列如下。以資月旦焉。

高鴻林之轅門斬子。轅門斬子爲將生之重工戲。唱白念作。均須以老練出之。高鴻林飾楊六郎。作派平穩。不乖大致。殊屬難得。唱工雖不爲惡。然梆子腔生。常悲歎痛快之際。唱來須有餘音可尋。始耐嚼咀。若鴻林所奏。音隨聲止。正如洪稚存論詩之言。激湍峻嶺。殊少回旋者。

高蓮芬之青風亭。高蓮芬之青衣戲。自伊來鐵。余曾聽過數次。蒼涼激楚。足可與今春來鐵之德雲仙先後匹美。是晚演薛夫認子等處。亦多精采。

魏榮壽之死人偸洋錢。死人偸洋錢一劇。魏榮壽到鐵首次演。聽來深訝劇名奇異。及至躬親領畧。覺其全塲結構之疎忽。情事之錯謬。爲之失笑。惟出塲一段數板。語多警世。尙屬可取。

于月樓之鐵公雞。于月樓之鐵公雞。冷紅館主已有定評。自無庸余喋喋。乃事出意外。余有不得不言者。是晚于月樓之懈弛是也。飾張嘉祥較之上次殆不可以道里計。全塲秩序。漫無規則。復且減色不少。雙奪太平城一段。一塲雙刀。差强人意。其他余實不敢妄贊一辭也。

●燕台歌舞

▲同樂園顧曲記 (醉仙)

日前赴同樂園聽戲。諸伶均賣氣力。以致上座甚佳。玆將諸伶短評列左。

王益友武工甚好。扮相不俗。技藝亦佳。嗓音雖欠亮。字句淸楚。如中馬河、蜈蚣嶺、精忠傳、青石山、義俠計、洞庭湖、夜奔、快活林等劇。頗受顧曲家之歡迎。鄒振基嗓音洪亮。作派老練。台步穩重。飾猴子身段矯捷。人呼爲活猴子。如安天會、花果山、草詔、棋盤會、打子、黑驢告狀等劇。演之均佳。侯益隆精神活潑。扮相魁偉。無論飾何人。身分恰合劇情。如嫁妹、送金狼、火判、通天犀、鐵冠圖、激孟良、芦花蕩、三國志等劇。無不佳妙。陶顯庭唱曲則轉折自然。扮相則維妙維肖。醉打山門、上墳、別母、路祭、洞庭台步則落落大方。如單刀會、北詐、湖、十宰各劇。盡善盡美。白玉田技藝扮相唱做。俱臻佳境。演花日劇。尤爲靈敏。如鬧學、打力、刺虎、刺梁、罵舌、百花點將、斷橋亭、金山寺、瑤台、佳期拷紅、遊園驚夢、頗有精彩。朱小義最長武工。精敏穩練。喉嚨洪脆。演姚安府一齣。眞刀眞槍。短打敏捷。五花八門。身段伶俐。其傑奏如夜巡、採庄、打虎、雅觀樓、紅門寺、紅蝴蝶、蜈蚣嶺、該伶年不過十五六。頗愛文人墨士之歡迎。技藝價値。一日千里。王玉亭之武工純熟。善于對打。張文生之大刀。尙有精彩。梁王合飾丑角相宜。一種滑稽詼諧之態。令人贊賞。陳榮會老生老旦。形容畢肖。唱作俱佳。韓世昌作派瀟灑。唱工淸楚。如鬧學拷紅盜令牌凝夢諸齣。爲其傑作。

諷畫

歡迎投稿

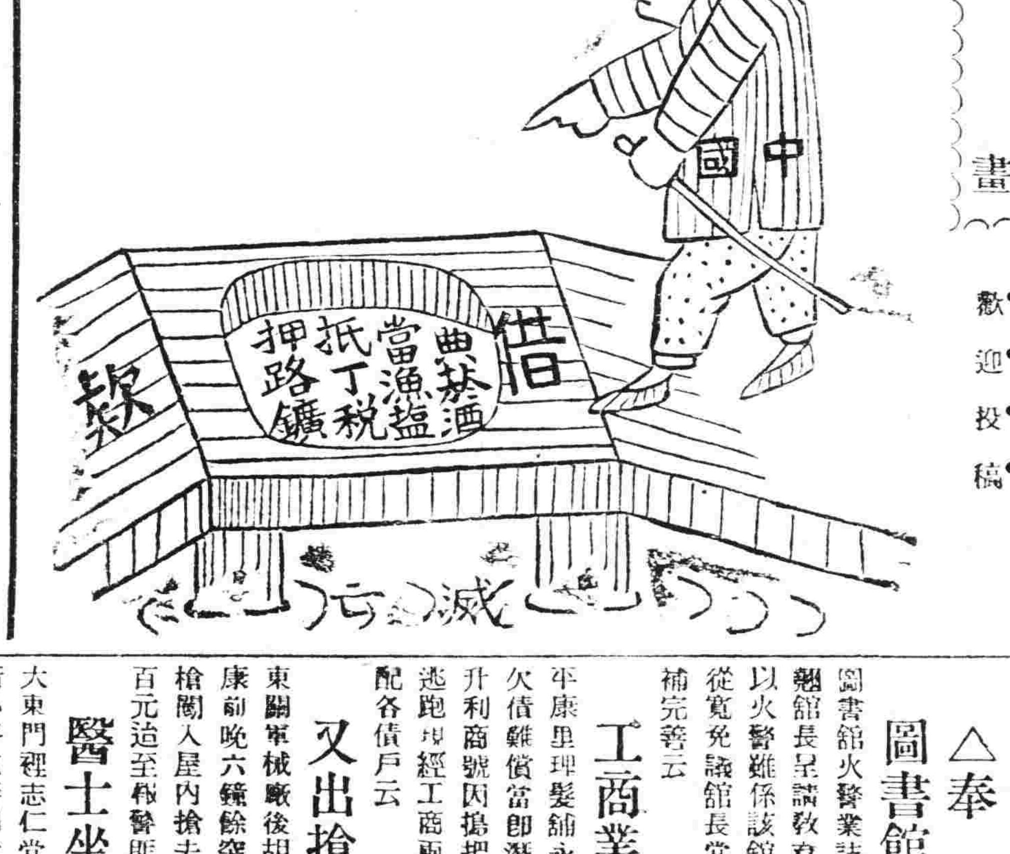

品花

▲新年訪艷誌 (乃東)

各處官署學校。商民住戶。門前忽然懸着五色國旗。屋內的月份牌。也換了新的。第一篇爲陽歷一月一日。這一天即是民國九年與民國十年交替那一天。各機關循例放假。藉伸慶祝。余因此得暇。本擬以恭賀新禧的名刺。向各親友家道賀。無如舊習難改。各機關的慶賀新年。不過有名無實。敷衍了事而已。至平民住戶。更不用提了。余也不便立異鳴高。逆情干譽。因而作罷。但値斯瑞雪初晴。寒梅欲放。靜坐鬪爐。未免岑寂。又聽壁上的鐘打了十二點。遊興勃發。惜居省城。無處作孟浩然踏雪尋梅之舉。遂至久青茶社。邀集二三位知己朋友。共同商議訪艷平康的事情。余謂正戈曰。君之腻友素貞校書者。花容月貌。蕙質蘭心。多才善辯。曉律知音。可使王孫殞秀色。肯教紈袴擲纏頭。兒之艷福。弟其欣羨。頗附驥尾。以壯顏色。一語旣倡。衆聲咸和。遂共造龍雲閣。見門前懸燈結彩。頗有新年氣象。入室値素貞校書理粧未竟。鏡台散亂。而酥胸微露。頗足動情。余性詼諧。因戲謔校書曰。徐惠妃之對鏡徘徊。今日方信古人之不我欺也。校書微笑曰。儂蒲柳姿。何敢妄擬古人。但理粧旣罷。別饒丰韻。布煙倒茶。曲盡歎洽。余復戲謂校書曰。古人云秀色可餐。而吳絳仙之色。則可以充飢。以卿麗質不遜絳仙。果能捨身助賑。必能活數省之哀鴻。不知卿肯慈悲否。素貞笑曰。君非早災協會幹事。何故勸儂助賑。夫當今天下之飢者甚多。豈特哀鴻而已哉。飢者旣多。而飢者之原因亦異。故籌賑亦須務求適當。如勢飢者。當賑之以兵力。權飢者。當賑之以高爵。名飢者。當賑之以虛譽。財飢者。當賑之以貨利。至麵粟可賑酒飢。美人可賑色飢。魚肉可賑饞飢。米粟可賑荒飢。其餘之應賑者。儂難縷述。試問君果能一一爲之籌賑乎。且儂對于籌賑義務戲。售票賣煙。皆能盡力。所籌之欵。不敢中飽。試問早災協會諸公。果能如儂輩之廉潔乎。儂輩對于賑濟災民之熱心補助。有如菩提之現身普渡。豈必賑之以色哉。子何不思之甚也。余默默無以應。惟曰小妮子善辯。余不與若角也。止戈痴迷子。各有解頤問難之語。而校書應對如流。有如卧龍之舌戰群儒。雖近滑稽。不失文雅。洵復生之薛濤也。興盡而返。泚筆誌之。

雜報

△奉天▽

圖書館火警餘聞

圖書館火警業誌昨報玆聞該館孫季翹館長呈請教育廳應受處分謝廳長以火警雖係該館長之咎然並未成災從寬免議館長當將被燬房屋即時修補完善云 (成)

工商業虧欵潛逃

平康里理髮舖永盛軒執事陳希武因欠債雖償當即潛逃又大西關大街局升利商號因搗把賠累力不能支亦已逃跑現經工商兩會查封物品以便支配各債戶云 (成)

又出搶案

東關軍械廠後胡同住戶某姓家道小康前晚六鐘餘突有胡匪數人各持手槍闖入屋內搶去衣服首飾共値二三百元迨至報警匪已杳無蹤跡云(民)

醫士坐化

大東門裡志仁堂醫士丁作亭術精岐黃心存慈善問世以來治人無算突于日昨(舊曆十一月二十六日)早晨五時坐在坑上大笑一聲竟爾長逝該堂櫃夥人等聞訊即至其家中料理喪事而延醫者猶接踵而至聞悉情形莫不愕然云 (尙)

爲兒主婚

有梅作才者不知何許人此次其兄完婚大發請帖上書爲兄完婚實屬創見創聞蓋爲子完婚及爲弟姪完婚因其輩分主長故也今梅某以弟而主兄婚則今日之社會誠可謂無奇不有矣 (成)

猝然倒斃

有孫某者關裡人常在九門外平康里等處放印子錢日昨因事往千金寨行抵孫家子車站不知如何遽爾跌倒途時竟登鬼籙現經該車站站長電請檢察廳派員相驗云 (民)

妓女降等

二等妓館三順班妓女月卿前因生涯落寞爲鴇母所虐不得已調入三等四王班以冀有以自拔不料調入該班後雖鶴立雞群竟亦無人問津以致債臺高築比前尤甚而鴇母之對待較前猶苛愁思無法遂于昨晚八鐘許偕龜車赴九門外降入翠鈴堂爲四等娼妓去矣天涯淪落知已難逢芸芸衆生恐不啻該妓爲然也 (手)

抓車拉煤

軍人私抓車輛拉運貨物由來已久日昨(即六日)上午十一鐘餘小南關小什字街有兵士一名抓去大車數輛迫令拉煤不給分文云 (民)

從良後悔

前在西門臉說書之書女于銀苓因生意落寞隨同其父母前往營口遂爲消防隊隊長溫竊亭所眷顧以番佛若干納爲小星入門以後溫某以其煙癮甚深勸戒不聽時常虐待該書女大有悔不當初之感云 (民)

刀難鄉人

警廳以橫裝秫稭車有碍交通令各署禁止進城而鄉人賣柴一車非裝二百以上不够用度是以柴車進邊門後至林稭堆積塲倒車改爲直裝而後出售閘小北邊門分駐所巡警乘此機會與該關永發店勾串凡柴車橫裝進城赴之該店且派有按車人城北柴車大半投入該店否則無處倒車店中旣獲利益分所亦受餽遺鄉間柴車因之莫不感受困難云

工廠開除工人

北關繅絲工廠上下人工共計二百餘名凡作工者均按照其成績賞罰以資懲勸此次該廠總理將工人開除七十餘名當此天氣寒冷無衣無食困苦異常風聞該總理之有此等行爲實因接安東股東王紹東之信件令其如此辦理雖曰由于工人之自取淘汰而該總理亦未免太形辣手矣 (手)

一夜夫妻悲永訣

城東胡家堡住戶趙姓日前(三號)爲子完婚次日淸晨其子由洞房中出聲稱新娘已氣息盡絕以致闔家驚恐前往查視見新娘果然身死據聞兩家々長不久即當起訴于法廳云(吉)

茶社改營棚舖

歷年在小河沿經營凝香樹茶社之馬駿圖近以其棚席木杆久經擱置殊不利益除將其舊有之舖墊外新置桌凳彩綢等物開設棚舖于南關官燒鍋胡同于前日開始營業往賀者頗不乏人說者謂馬氏誠善于經營矣

△海城▽

高等招生

海城中路高等學校定于一月二日招考新生是日城鄉初等學生齊至該校約有二百餘名應試畢當於午後五時揭曉計正取一百廿名副取卅一名一俟寒假期滿即開學受課云

△鐵嶺▽

破獲匪案

日前宋家屯董老豐家突有步匪數人入室肆行搶掠董某比報該管警區區官楊憲格得報後督飭長警嚴加搜索即於次日捉獲匪首到慶春及從犯三名訊明後派警押送來城交警察事務所核辦若該區官者可謂盡職矣

醫士獲褒

鐵嶺東關萬和堂醫士王景恩對于醫治時有獨到之處前此爲鐵嶺縣知事廖彭之夫人醫病嘉然奏效廖氏特製婆心濟世之匾額一方于日前懸掛王氏並招集各界有舊人士大開宴會以資祝賀云

△開原▽

稅卡欺人

開邑稅卡不下三十處勒索浮收如同一轍玆有邑北趙某大車四輛由西豐赴孫家台驛載有元豆經過威遠堡門稅捐分卡車戶持票驗訖每張應納驗費銅幣一枚該卡員姜某任意勒索違章浮收及車戶向卡員理論姜某反嗾使巡差將趙某拳打脚踢受傷數處趙某寃含來縣控告如何辦法容訪再誌

△四平街▽

局長易人

本驛緝私分局長楊雲岫到任以來對于緝私事務極爲整頓日昨經鹽運使調升安東遺席查有孟廣川堪以勝任當即委派來驛新舊交替矣

△哈爾濱▽

販煙妙術

東省久爲出產煙土之區故較他埠價廉因之販運者往來不絕近來當局防令軍警各機關嚴加防範勿使販者遺漏以致販運不易玆聞有王某者鋭觀法令事事販運煙土爲業久未犯案獲利甚巨其運法先將煙土用火煑開復與棉花混合一處再伏入被內與平常無異往來天津山東等處販賣日昨又由山裡販來煙土十餘斤伏入二條被內乘車運往山東售賣云

△台安▽

警官更動

台安二區警區官因違法殃民被百家長門德何云久等呈控在案經官家偵查該區官確有不法情事昨已撤差遺席以五區區官楊介三調充五區一席以中區代理區官朱文臣提升所遺中區一席以馬隊巡官趙生德提升至馬巡官一席以巡長董玉林提升現均交代完畢各任厥職云

△義縣▽

怨聲載道

本邑北區淸河門外阜新界防軍左哨哨官尙聳賢身充武差胆小如鼠對于緝捕盜賊毫無能力近該界北鄉有大帮票匪一二百名竄擾地方民不安枕該軍僅派數人每夜在該鎭巡查大小店房詐兵猶不安分每向店家橫要吃喝蠻罵無狀現該鎭門外商民對于該軍不覺怨聲載道云

△寬甸▽

催銷印花

商會准縣署函開畧謂查八年度印花銷數按照定額短銷甚鉅殊于考成攸關嗣後務當認眞查銷而裕稅收以敷比較仰即遵照等因會長趙海波君現擬備文函知所屬各分會一体認眞銷售而裕稅收云

△撫松▽

警隊敗北

東邊山林警隊一二兩營全時出發游擊行至撫邑西崗蕭家坡口忽遇大股賊匪數百名接仗二小時陣亡兵士數名受傷數名失踪一名賊匪毫未損失今午全隊撤回松樹鎭再行整頓以便勦捕云

△扶餘▽

嚴防匪患

江省肇州大賚等縣胡匪猖獗多者二三百人少者亦五六十人近日又搶掠軍服二百餘套胡匪皆衣陸軍服裝以致兵匪不分扶餘與各該縣僅一江之隔現在江河封凍胡匪南北竄擾扶餘縣城大有危險之勢杜知事每日晨起即率隊梭巡並在江沿一帶打靶示威迨日夕始行回署辦公四境雖云不寧而城內防務頗覺周密云

△窩古塔▽

冒充被獲

本邑韓家館子住有陳理堂者冒充奉軍闞子珍司令之稽查數月有餘詐賍數萬餘吊並詐得皮衣數件現被闞司令之稽查官王耀庭來寧查獲當即解送一面坡司令部按法懲辦云

△長白▽

巡員到長

鄉務巡員田榮九于月之十七日到長視察鄉務一切事宜對于長白鄉局長魏佐卿大爲嘉許并連日邀該局長往對岸惠山鎭參觀日鄉局辦法以期改良而達發達于此尤見田巡員之克盡厥職云

管帶勸匪

山林警備隊管帶官趙佐卿奉上峰命帶隊往安圖救援至時則匪已遠颺遂不辭勞苦從冰天雪窖中尾追到長閒各兵士途中絕糧三日仍不少懈大有不滅匪人不生還之槪云

△大賚▽

布告勸匪

縣署日前布告署謂比年歉收胡匪大熾江東各縣現均加兵剿捕是以各股胡匪多半竄入邑境若不嚴加防禦其患不知伊于胡底本縣一面集合警團四出防堵一面分電奉吉兩省請兵會勦以期一網打盡商民人等幸勿張自相驚擾云

警長回所

警察所長胡芷揚蒞任之日以胡匪猖獗地方不靖爲慮當即招集各區所官長會議設法防勦該所長又特于日前率隊出發沿途捕緝匪等聞風潛逃嗣又因洮南派遣軍隊七百餘並帶有大炮兩架到處追擊該匪因遠颺無踪胡所長遂由河北道返並到各區查視一周于日昨十二月二十日回所視事云

△拜泉▽

民婦被竊

本邑胡匪之多自春徂夏幾無寧日雖當局實力痛勦此擊彼竄迄未肅淸而城廂商民尙稱安全節時値 令飢寒交迫生計逼人昨十二月二十四日晚九鐘時本城民婦某氏赴街辦事一時失愼被賊由腰窃去市錢二百吊當經報告警察至中華茶園一一指認卒未拏獲噫人煙稠密之處竟爾行窃偸兒胆大亦云極矣

△木蘭▽

保團抓車

日前東鄉保衛團團總呂奎在邑北大樹林子地方聲稱奉縣署之命抓車數十輛赴山裡拉運火柴說者謂駐防過往軍隊之抓車情尙可原而人民脂血所成立之保衛團亦受其殃未知有管理責者何以默々無聞也噫

△青岡▽

打下賍馬

日昨邑之南鄉距城五十餘里袁家油房屯子有匪百餘名及至騎兵三營尾追前去當即互相攻擊匪見軍隊勇往直進力不能支遂將所刦馬匹二十餘頭棄而逸去聞匪首綽號打五軍云

保團擊匪

北鄉保衛團團董劉顯廷昨日率領團丁巡查道路到大青崗左右與王巡官相遇當即合隊前行突與馬匪七十餘名互相攻擊多時團丁受傷一名闞開有隊接應匪始遠颺云

自由論壇 (歡迎投稿)

▲我們爲什麼要關「經濟界」 經濟在人類社會中如血脈之在人身一般重要從來中國的報紙多注重政治方面的消息而於經濟方面殊多忽略我們覺得這是報紙上一個弱點因爲有這個弱點別的不講就是商人也常感商業消息不靈通的困難比方說罷現在有大宗疋頭要到了疋頭將要跌價的一班販賣布疋的小商店因爲報上沒有這個消息便無從打聽若是報上有了消息他便不至以高價進貨而致將來虧本了又比如內地商人也多不曉得上海的市面有的僅由坐莊通信若報紙上消息靈通他們也就明白上海的市面營業就有把握了

我們因爲這種種理由覺得我們要注意採訪經濟的消息以介紹于一班有關係的人是我們刻不容緩的義務又何況我們報紙是發行在這經濟中樞的上海嗎這是我們要專闢「經濟界」的意思不過我們的見聞有限還希望經濟界中有關係的人!最要者如商人!常常以靈通的消息供給我們傳播

▲中國之軍隊與武人 (一岑) 勇于私鬥怯于公敵此中國軍隊之特別技能也勸種鴉片破壞條約此閩陝各督之籌餉方法也此種軍隊與武人若不能除而去之以淸亂源吾恐人民之生命財產必日趨于險境而鴉片嗎啡之流毒亦必終無已時也

何以言之蓋裁兵之議本爲紙上談兵還來各省武人不特無縮減軍費之誠意而且私人軍隊反日見其增加而無已迨至軍餉無着其對于中央以及地方商民也又必多方恫嚇以部下譁變爲要挾是則吾民不但負擔日增且無安枕之一日此姦淫焚掠之事時有所聞也

至若鴉片之害人所盡知乃滇黔閩陝等省徵特無禁絕之能力反明目張胆勒令種植今則外報以中國之名譽日喪于軍人之手爲論誠非虛語彼各省武人爲個人之私利計爲軍隊之餉糈計則善矣獨不思破壞條約之事尙小而弱種亡國之禍事非皆慘且痛者耶嗚呼此之謂中國之軍隊此之謂中國之武人 (悲時)

和合藥水

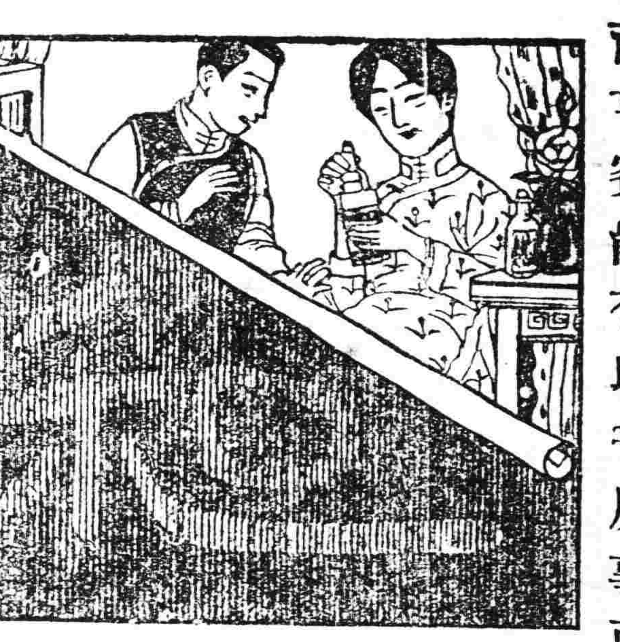

和合藥水之功用至偉決非其他壯陽之藥所可比擬其成分中含有多量之育亨賓能有助乎房事而無損乎體氣凡陽萎血虛等病服之無不奏効無病之人服之則於此中得無上之快樂無窮之妙趣飄々然慾羽化而登仙此藥幾疑天上有人間難得此奇文各界諸君愼毋失之交臂也

有病者不可不用和合藥水

凡患陽萎不舉舉而不堅早洩遺精諸症者於生人之樂趣或全失或減少若是者宜服和合藥水挽狂瀾於既倒斟大倫之已乖洵可樂也

無病者不可不服和合藥水

無病之人固享無上之快樂然所享者多常之樂趣非所語於特別之樂也慾得無上之樂非連服和合藥水不爲功

定價 一元、二元

各處均有代售

本舖 東京 泰昌公司

美味しく食べると體が太る！

味の素を應用して

第一營養食物……豈尚僅之滋養物乎……擁護味補腦之強壯藥乎……日否

僅有一日三餐必用

開食事之美始能心悅既適口又適意食必無餘且易消化補助人之血肉而身體漸壽肥胖矣

全國到る處の食料品店乾物店にあり

O—11

會仙○○ 本園開設◇

本園聘請 朱少甫 明海亮 梆子

本園特請第 蘆紫雲 金翠紅 梆子

第一坤伶 小五朵

每日各●

卿鳴○○ 本園開

本園特由上 小明發 小明金 小明德

本園聘請 小明海 小明亮 金桂芬 第一 小明

每日各▶

第○○ 本園開設

本園特由上海 小月樵 小玉芬 第一 蕭天呆 蓋雀飛

第一優等坤 天下馳名坤

每日各▷

京▷

化痔

痔有[illegible]之分又有酒痔色痔血痔氣痔之別究其患痔之原大都濕熱下注醉飽行房陰虧熱甚房勞過度以致筋脈橫精氣脫泄成痿成瘻或痿或痛者爲痔腸血淋漓管長數寸或黃水紫血脫肛疼痛者爲漏本主人得家傳秘法虔製此丹無論新痔舊痔內痔外痔漏結核成管脫肛流血痛澈心肺速將此丹用白開水送服一丸每日三次縱使數十年極重極危之症連服一料包可斷根永不再發百試百驗每瓶現大洋一圓每料五瓶現大洋四圓另有雙料化痔丹功效尤速每兩瓶現大洋二圓八角每料六瓶現大洋七圓如日久成管另製包愈惡痔去管膏雙料每瓶現洋二圓單料每瓶一圓內服外擦功力更速◎上海岔湯弄崔氏孅香廬●奉天大南門裡金銀庫胡同孅香廬分行同啓

遺精聖藥 媧皇補天丹

精者人身性命之根源也人未交媾之時其精涵於血中及至交媾慾火動極周身流行之血至命門而方變爲精乃人身至寶何等愼重若有交媾之時忍精不泄或幼年慣犯手淫精竅不固甚至夢遺滑精臨房不舉擧而不堅或見色流精未交先洩或既交不久精薄精滑及外亦有勞心太過相火妄動以致遺精者本主人得祖傳神方有回天再造之功出神入化术妙專治腎經衰敗各種遺精此以上諸症功能塡精鎖壯陽種子補先天之不足培後天之基礎雖日白髮老翁多病男子陽萎亦能復舉如或不信請速服一月隨至行房時自然腎關堅固久戰不洩且精厚如腰種玉可必本主人如出言欺人誓爲冷血動物○每瓶現大洋二圓每料五瓶現大洋八圓○另製遺精必愈膏藥按貼命門能攝精不洩每張現大洋七角總發行上海岔湯弄崔氏孅香廬○奉天大南門裏崔氏孅香廬全啓新到沈森氏拔毛藥膏○此膏能拔頭髮胡鬚及一切不願生之毛均能拔去每瓶現大洋二元總經理保國牌擦面粉牙粉另覓批發格外從廉各洋貨寶號如願代售請至接洽

痰

咳由痰生痰消則咳止故止咳必先消痰此理人盡知之試問痰何以消最靈的消痰藥品係何種則人皆茫然矣僕前患咳多年消痰法恐久咳成癆遂不惜金錢日以消痰之藥凡流行海上及普通治痰者莫不購食其如服藥雖夥痰咳益甚咳愈甚則痰愈塞日廢飲而夜不眠神疲力乏骨瘦如柴癆象已形勢極可怖厥後購得崔氏孅製半夏麴藉照仿單旦夕服之以覘其效驗孰意吞服未幾忽思睡睡醒咳止而思飲即痰亦不梗且納嘯半夏一打服未罄而痰若失由是咳竟止體亦健於今三年痰咳斂迹孅製半夏可謂海內止咳消痰之無上聖品也爰述大畧以資介紹痰咳者◎直隸警務處王品山謹啓◎奉天城裡金銀庫胡同內省長公署東首路南孅香廬誌

價目每大盒現大洋二元四角 小盒現洋一元兩角 每打現大洋十三元一角

小盒試服大洋二角 外埠郵匯極便 郵票概作九五 批發格外從廉

冬令 扶陽固本丸 補品

此丸係補天氏大醫士新發明純採雄獸之腎牡禽之髓珠珀之英花草之精用化學法提鍊修合爲丸有水火既濟之功陰陽相生之妙性質王道功效甚速誠不可思議處處歐美各醫學博士推獎故輿市非牟利牛洩馬勃者皆有霄壤之別無論老年少年所患陰虛陽痿久年不愈速服此丸俱其藥性速到能發陽道困羸丹田陰陽鼓盪琴瑟調和復能壯筋骨補氣血添精髓返老還童如常服此劑雖夜禦數女精神不倦不愧扶陽之秘寶補身之良藥也。主治先天不足後天戕伐。命門火衰水火不濟。色慾過度腰膝酸軟。下元虛弱夢遺滑精。年老氣弱陽不舉症。情竇早開陽莖短小。交媾不敵臨房畏縮。精竅不固交不耐久。腎精衰敗交不受孕。氣血兩虧耳鳴目眩。手淫過甚精敗陽痿。百體委弱精神恍惚。服法每服五丸每天早晚空肚用開白水送下價目每盒現大洋一元每打現大洋拾元。婦科聖藥月闕此藥端治婦女身體虛弱面黃肌瘦精水不調臨期腹痛等症每盒現大洋二元○外埠函購各藥一律另加郵費

奉天大南門裡金銀庫胡同省長公署東首崔氏孅香廬藥房獨家出售

上海 人壽醫藥室 餘年氏 祕製

珍珠鏡面散

沈製羊脂珠粉鏡面散專治男女老幼面上雀班粉刺煙容酒刺等類統能治之雙料每瓶現洋五角單料每瓶現洋兩角半

沈製生髮膠

男女老幼脫髮禿頂包可重生新髮黃髮自能轉烏黑大瓶現洋五角小瓶二角半

美國威爾醫生勃製 **奶香白玉粉**

閨閣女界可代粉用滿面芬香每包一角

上海寶華製藥公司 **湯森氏** 最新發明美容奇藥

生毛髮藥水

此藥效驗神奇長髮極速凡病後產後血虛血枯禿去之髮及脫去之鬚眉擦之均可重生黑而且亮爲破天荒之奇藥也每瓶現大洋一圓每打十元

治雀 **愈斑光面水** 班藥

此藥專治雀班母班及汗等癜瘋有症極擦之効週神數可間即令退蠹光人面洵如鏡家美容也要藥洋每瓶一元

治酒 **面皰藥水** 刺藥

此藥[illegible]治面皰粉刺酒刺風精赤鼻等症只將藥水擦患處過夜即能見効重者再擦即愈消痕減跡誠靈藥也每瓶洋一圓

美容 **皮膚白色素** 奇藥

此藥能合肌膚潔白細膩專治男女老幼面上諸皺不美之症散擦此奇立見神効眞有妙也大瓶現圓洋一

營業課目

軍裝軍械 硬煤煙煤 羊毛皮件呢絨 包辦工程

各種機械 五穀雜貨 電氣機械器具 代理

鐵道材料 海味肥料 瀛車並其材料

五金雜貨 油類木料 焦炭硫黃黑鉛 水火保險

銅鐵水管 道木洋火 綿花洋絲洋布

株式會社 **大倉組**

總行 日本東京市京橋區銀座三〇七

分行 北京 天津 營口 上海 九江 香港 安東 倫敦 紐育 漢堡 西士呢 大連 本溪湖 日本各地

奉天出張所 奉天十間房 電話五六五番

面現斑疹痛痒異常

頭暈嘔吐反胃以及精神衰頹等患由韋廉士大醫生紅色補丸清補其血液使其康健復原矣

醇酒爲害甚烈即如湖南寶慶鄭誠先生因嗜酒致起血毒而發紅疹胃失消化諸症蜂起鄭君幸而購服韋廉士大醫生紅色補丸得獲全愈身體强健得享人生之幸福其來函如左云

鄙人去年正月後常患頭暈至二月初間面部忽發生紅色斑疹痛痒異常延請中西醫士百方醫治罔見效果即間或少愈而數日後更加劇烈敷以甘油硼酸粉惟稍減其痛痒而已直至五月購得貴局紅色補丸試服之不料非但疾不少減抑且反胃嘔吐精神漸衰乃疑此丸無功又置而不服者旬餘遂延中醫調治始知爲醇酒之所致鄙人方悟向之疑紅色補丸之無功者誤之矣今者革絕飲酒繼服此丸三瓶未幾斑疹悉除非復有反胃嘔吐之重見精神漸衰之現象矣抑且腦清身健血液恒充至是深信紅色補丸者乃補血健腦之妙品有一無二之聖藥也凡我同胞有攜疾者冀其速求是丸以醫治之聊寫數語藉伸謝忱

血薄無力以及腦筋衰殘爲各症致病之由也韋廉士大醫生紅色補丸係天下馳名補血健腦之聖藥已曾治愈 血薄氣衰 諸虛百損 少年斵傷 胃不消化 瘋濕骨痛 臀尻酸楚 筋系刺痛 山嵐瘴瘧以及婦科各症尤見神效凡經售西藥者均有出售或直向上海四川路九十六號韋廉士醫生藥局函購每一瓶大洋一圓五角每六瓶大洋八圓郵力在內

奉送血之疾病小書 以及其餘衛生要道如欲索取即須寄一明信片至以上所列地址原班郵奉一本可也

年老人大便祕結之治法

莫妙乎服用紅色清導丸因其藥性和平效驗神速即中年人少年服用是丸亦極其妥善也貴州關嶺縣經費局萱余壽田君來示云鄙人自服清丸後胃口大開而潤導之功使大便通順有序非他種之藥品所能及何也凡食他種下瀉之藥臨下時腹中疼痛難當而此藥服後登廁時不惟腹中不疼且便時非常爽適鄙人屢試屢效方敢奉獻高堂家父年近九十照方服之已收奇效特謝貴局請登諸報章以便海內同胞有與吾同症者速購此清導丸服之可也 用清導丸療治 大便秘結 肝火上升 肝經失和 疾病頑痛且発痢疾腹瀉之虞能減痔瘡若凡經售西藥者均有出售或直寄郵票大洋六角至上海四川路九十六號韋廉士藥局函購原班郵一瓶可也

東三省總經理牛莊源來盛

萬盛德　石床子　三合錢　義和永　匯德堂　義合成　天德號　東何興　同聚利　義興合全啓　……富勝魁謹白

○元旦日總統演說詞

▲勉勵二條　▲治理國務

元旦日上午九鐘。東海在公府受賀。由靳雲鵬顏惠慶招待外賓。衣冠一堂。雍雍睦睦。大有昇平氣象。東海當對衆演說統一善後。敦睦外交。及順應世界潮流。厲行民治諸大端。茲覓得演說詞錄左。

獻歲之始。與我文武同僚。共聚一堂。本此慶祝之意。宜有勉勸之詞。今日爲中華民國十年之第一日。迴顧民國九年所經歷之艱難困苦。悉賴我文武僚佐。同心幹濟。得以化險爲夷。漸底康平。何莫非我同僚之成績。昔賢云。加之以師旅。困之以饑饉。我同僚于政治上種種之變故。殆備嘗之。然迍邅憂抱。困心衡慮。皆磨厲人材之具。亦發達國事之基。多難興邦。然固理數。舉凡我國內政外交實業敎育以及統一善後之措施。沿邊政務之策劃。財政之如何調濟。軍事之若何節縮。災賑之如何普濟。文武同僚。皆須精心擘畫。庶可日起有功。況歐戰結束。將及三年。各國之經營庶政。日進不已。凡與我通商友好之國。悉望我發展國基。所有國與國相通事業。亦必日日進行。我同僚應如何竭力敦睦邦交。攜手進行。以冀國事之發皇美大。再察擾攘時期。已將過去。建設諸事業。各國皆當精求猛進。我同僚應如何急起直追。因起事機。處困窮之時會。能有勤儉刻苦之志以處事。則事無不成。有誠信忠樸之心以對人。則人無不敬。不但對于僚屬對于國民。即對于西南尚有一二省之未能諒喩者。亦當以誠相感。至于友好各邦。尤當以最誠懇最直摯之意。日相周旋。當無不相助相諒。以共造成承平之幸福。本大總統雖年近衰老。實願與我文武同僚。同心協力。强勉行之。

○滄石路借欵之條件

▲欵額一千萬元　▲附帶條件兩項

爲修築滄石鐵路。由中英公司借欵一千萬元。從中融通之意嚮。最近某巡閱使。曾要求取消以工代賑之命令。惟葉交通總長。恐容納其要求。而影響自黨之選舉。故方反對取消。將來如何決定。頗有注目之價値云云。談話果然確否。猶待徵之將來。玆爲選舉內幕之一說。以饋研究時局者。

外交方面消息云。有曾任次長之某某。現介紹一外國公司。願出一千萬元。供石家莊至滄州鐵路之借欵。其中先付墊欵三百萬。利息七厘半。期限二十年。附帶條件兩項。（一）停止滄石工賑。俾此路工程材料。均由英公司包辦。（二）回扣百分之四。雙方介紹平分。成立契約之日。一次付訖等語。如政府不許。則慫恿地方長官訂約云。

○來京後之史蒂芬

史蒂芬氏已于三十一日來京。現寓中華懋業銀行內。來京後。並未向各方面發表何等意見。我政府亦未與之接洽借欵事件。故尙多有未悉史氏之已來京者。惟昨與接近史氏之某君談及。謂史氏個人意見。前在滬上。已盡情發布。所有對華投資條件。又曾經紐約銀團議決。故抵京後。頗欲以冷靜之態度。觀察各方面對于銀團之意旨。且以日本銀團代表小田切氏。將于本月十五日前來京。故尤須與該氏共同協議後。始能有所表示。借欵一節。此時實提不到云云。又訊。銀團代表史蒂芬氏此次來華原因。雖爲代表接洽借欵。與調査財政上事件。而其裡面。實含有附帶之兩項事務。今據探聞者如下。（一）粵漢鐵路債票問題。此種債券。在紐約方面流通最多。而新銀團中尤以美國對此債券爲一種談判之前提。故史氏附帶調査此事。（二）鐵路統一案之問題。此問題約分兩項。（一）密査原訂路欵草約。爲此後之移轉。（二）支配路綫區域。與交通上。運輸及商業上權利云。

○副總統之逐鹿談

據某要人談曰。某巡閱使。蒲有當副總統之希望。因須於次期選舉籠絡多數之議員。故於暗中極力活動。乃聞最近某巡閱使。支出巨多之運動費。從事活動。頗有不安之色。然最近似有因張某。吳某之建議。

○統一問題與西南

▲孫文氏之元旦詞　據四日廣東電轉香港電。一日孫文在軍政府演說。其大要如下。今後軍政府之責任。雖在繼續護法。但予默察大勢之根本問題。吾人自今日始。不可不決定方針。開一新紀念。鞏固民國之基礎。鎭定變亂。換言之。即建設正式政府也。現有一部份人。因外人承認北京政府。以我等爲土匪。以護法區域爲土匪區域。竟不信用軍政府。此所以實有組織正式政府之急要也。雖然。建設之權利在國會。希望國會向軍政府建議。倣南京臨時政府之方法。在廣東設立正式政府。以爲對內對外總機關焉。

▲歸客談中之廣東　上海四日電。云據三日由廣東歸來之某中國要人談。軍政府斷不如外間所傳有分裂之傾向。唐紹儀氏業于一日歸任。孫唐伍三氏。現正協力當事。以圖內部之鞏固。又外間有陳炯明不喜孫文來粵之說。純屬謠傳。此次陳氏奪回廣東。所負于孫文之助力者甚大。今陳氏對于孫文自無芥蒂之可言。至于討伐廣西一事。雖有一部份人士主張實行。但經費及其他之關係。殆陷于不可能。孫唐等。此際亦不願有事于外。擬先整頓鞏固廣東內部。以得他日活動之地步。故還後當努力銳意刷新內部之統一云云。

▲孫陳交鬨與桂省　昨據政界消息謂自新閣取消上海和會後。設立善後籌備處。謂將以種種和平手段。對待西南。但自西南設立聯省政府計畫進行以來。國中仍顯然有兩政府。雖川桂已任命官吏。爲一度形式上之布置。而統一前途。依然毫無希望。桂軍兵敗勢蹙。歸附中央。其所希冀最要者。在七十萬元之收束費。明令任命。尙在次要。自陸榮廷之臨時代表陸裕光到京以來。會合常川代表丁乃揚等。力索收束費。始由七十萬減至六十萬。最後政府已允先撥五十萬。但以庫空如洗。大借欵尙未完全成功之政府。如何能實行撥濟。陸丁等坐索無功。頗爲失望。新年之大批任命發表。不過慰情聊勝之敷衍。于桂省實際上有無補益。尙另是問題。因桂軍兵多餉少。粵軍若乘銳前進。恐不易支。故各方面一聞粵軍孫陳暗鬨之消息。即表愉快。因粵軍內鬨一起。倘一時可減少進取力量。政府對于歸附中央之桂省。亦暫時藉得維持威信云。

○命令後之甘督問題

▲群馬來電之强硬

政府因甘省張（廣建）馬（福祥）兩氏。積不相能。思以調虎離山之計。防嫺未然。當于年前迅將命令發表。惟張氏尙未解職。恐發生其他事變。聞于五日特電馬氏。促其迅赴綏遠莅新。至關于舊任內結束事件。並電飭新任急往接收。同時又電促蔡成勳從速赴甘。俾張早日交卸來京。惟聞甘省馬系四鎭使馬麒馬麟馬廷勷裴建宋等。昨有江電抵京。表示反對。態度非常强硬。原文略云。頃接京電。據云政府擬將甘肅軍政兩席。暫以陸洪濤護理等語。查陸舊隸安福。係張廣建私人。張氏侵呑賑欵數百萬。此次解職。如以陸護理。則張氏旣有包庇之人。所有呑沒之欵。應即責成包庇者代爲賠補。否則麒等惟有自行截堵。非勸令張氏賠欵。不予放行。此舉並非存心抗命。實係軍民公意。決不能放任張氏飽載而歸。尙望中央順從民意。主持公道。取消陸之護理。免生節枝。以維法紀云云。惟聞甘肅隴東全軍代表崔斌鶴喬遜鎬。昨日（五日）晉謁總統。歷陳甘肅軍界擁戴馬福祥之誠心。並請特任馬氏爲甘督。竟未邀准。正未知結果何如也。

○四百萬賑災借欵近訊

▲須先設立賑災會計檢查會

關于海關附加稅抵押四百萬借欵一節。業已磋商成議。但聞外交團方面。主張須有一中外各半數之十二人董事會。以監督之。此種董事會。即由內務部籌辦賑災處。及各省區賑災會內代表組織。有酌給及支配欵項于已知各災區之權限。我國方面。業已答覆。須有自動的之組織。大約前項董事會之員額。或應增加至十八人。中外各半數。所有中國人之員額。均由北五省災區團體及中央之代表充任。並定名爲賑災會計檢查會。負監理賑欵之責任。現在各國公使。正在討商中。預料日內當有一種同意之表示云。

○中央電令盧燾勿通滇粵

▲盧燾復電無力制雲南

中央昨致貴州盧燾一電畧云。執事接辦貴州軍政以來。適値劉如舟調停時局之後。凡屬黔事。諸未就緒。幸經各界輔助。得以暫告一時之安。惟黔中蒙亂最久。人心莫不思治。雲南現旣宣佈僅守自主。四川亦趨自治軌道。是則西南已有一半結束。希即改絃更張。追尋和平本旨。容俟各方面妥將統一政策磋商。再謀其他進步。目下萬勿聯合廣州各首領。以免發生糾葛云云。又一消息。中央屢次致電貴州盧燾。勸其預防滇軍再行假道。或竟圖黔。盧氏昨來電云。黔中各界。深悉唐繼堯大雲南主義未除。奈黔省無力抵制。如能由他處輔助。或可實行云。

○湖南秩序漸有進步

▲趙系已完全統一湖南

湖南問題。趙恒惕有一江電致京。內容略謂長岳株萍交通。本日完全修復。岳州軍隊亦已改編就緒。滇軍之在湘西者。前月陷日占領津市慈利一帶。現因省城起事失敗。李猩授首。故由津市退至石門。如再不能維持。將向施鶴退卻。與鄂西藍天蔚所部聯合。現在正與鄂省會同籌畫西部防務云。又趙恒惕致吳佩孚電。謂湘中暴動分子。旣已伏法。亂源已去。此後必可入于建設之途。恒惕願負收拾之責。末謂湘省前途。仍按自治方針做去。但決不附和孫文。致重湘民以苦痛云。

又據長沙冬日來京者談。二十五日黎明。第六區司令李仲麟。于元旦日起事。殺趙恒惕。因與程潛密約。歡迎李烈鈞入湘。當時會議在廖家棟家中。爲葉開鑫所知。向趙告密。趙遂準備派兵圍李。將李首級割下。復派兵搜查同謀者第四團長瞿維臧。湖田局長葉隆柯。軍署顧問易象。煙酒署長張自雄。軍法科長蕭潛沅。營長曹湘泉等六人。均逮捕。旋即槍斃。廖家棟逃至河邊。泅水而逸。魯滌平逃回岳州。張振武逃回岳州後。組織征湘軍。爲趙恒惕軍隊所敗。現在趙系已統一湖南。故人民比前稍爲安枕云。

○晉省煤油合同之眞相

據山西通信。關於山西礦務局。與英商福公司之間。最近經商議之煤礦。及煤油採掘之合同。各報所載。各有出入。於事實有不合之處。其眞相如左。

一、關于煤油之合同。非由批准之日一個年內。調査煤油礦區。則本合同作爲無効。若調査之結果有望。則山西礦務局與福公司之間。依一百萬磅之資本合辦。各分担股票一半。其期限爲六十年。公司之名稱。爲晉福煤油公司。

一、關於煤礦之合同。自批准之日六個月內。調査礦區一百四十方里。資本金爲五百萬元。同爲合辦。各分担股票一半。其期限爲六十年。刻下此項合同。方在農商部審理中。不日當見成立云。

○煙酒借欵無形打消

煙酒專賣督辦張壽齡氏。欲以此項稅欵作抵。向外商借債以濟用途。其說醞釀已久。凡營是業者。早已一致反對。拍電力爭。電文宣露於報紙者。長篇累牘。見不一見。未聞有並無其事之更正。近日竟指出債權者爲英美煙公司。且有許其在華貿易之特別權利。於是該公司出而聲明謂無其事。可見該項借欵。在該公司則並非債權人。在該專署則實欲爲債務人。此所可斷言者也。惟感於各方面之全力反對。恐于衆怒或。有消極之對付。故欲乘此時機。遂有打消之思想。惟是項消息。聞諸煙酒業中人。故確否尙未敢斷定。第以煙酒商所持之理由。甚爲充分。或者從善如流。遂以打消借欵。成爲事實。亦未可知。故對於此事。惟有持旁觀態度。拭目以視之可也。

○哈埠俄人又有宣言

▲察其論調頗不滿于中國

哈爾濱四日電。哈爾濱民治團體聯合會。最近發表宣言。其原文如下。一九二零年十月十四日。謝高軍隊代表。與遠東共和國代表交通總長夏托福。　。已訂立關于謝高軍隊由沿海省西撤之條約。同時遠東國務總理克爾斯諾且果夫氏。及遠東軍總司令伊奇將軍。亦以遠東共和國名義。宣言擔保解甲歸田者之安全。中國政府贊成斯舉。固無容贅述。而哈爾濱中央官憲。不但極力阻撓謝高軍隊之撤退。甚至强迫此輩向沿海省進發。夫沿海省迭經兵燹。物料缺乏。甚至日用品亦無由供給。謝高軍隊。如雲集其地。唯有飢寒交迫而已。況阿穆爾鐵路車輛不敷。必欲由滿洲里繞道沿海省。再由沿海省向西撤退。是奚可能者。進而言之。遠東內亂甫平。自有不逞之徒。陰謀倡亂。作捲土重來之計。謝高軍隊一旦身臨危險。勢必附逆而無疑。沿海洲狀況如彼。謝高軍隊撤退之關係又如此。中東路區俄國人民。遂不能不以其代表機關之聯合總會。愼重宣言如下。（一）中國當局强迫謝高軍隊舍西撤東。當由總會提出抗議。全體人民願作後盾。（二）謝高部下。有駐紮里安居者。吾人必竭全力。予以扶助云。

○戊通公司虧折原因

戊通航業公司。因開辦以來。虧空甚巨。曩日曾請政府收爲國有。一事。業經報載。玆聞最近交通部派部員張某。前往實地調査。一方又有主張官商合辦者。將來如何決定。雖屬不明。然據知悉該公司組織內幕之某要人談曰。該公司原係某要人等之發起。資本金二百萬元。內收納四分之一。即五十萬元。而開辦者。惟因購買船隻。致耗多額之費。于經費之支出上。遂生困難。雖曾由滬銀行借欵三百五十萬元。奈以創立以來。虧折相繼。共計損失一百八十四萬元。致經營益形困難。故有欲歸國有之計畫。如最近之官商合辦說。蓋欲政府負擔其損失也。不日提出閣議。當有何種之決定云。

○關于虐待俄僑之質問

外交界確訊。駐京日斯巴尼亞公使。近以使團領袖名義。照會外部。大意謂庫倫亂事。本係蒙匪勾結一部分俄匪所爲。乃聞中國官廳。對于塔城科布多烏里雅蘇台唐努烏梁海等處俄僑。一律加以監禁。而庫倫方面。并有種種虐待情事。如驅逐俄領館職員。佔據俄僑財產。禁止俄僑售賣糧食。徵發俄僑存糧等。關係甚大。爲此備文質詢。務希從速爲滿意之答復等語。聞院部接據上項照會。以此案眞相如何。未據該管長官陳報前來。無從詳悉。業于昨日轉電庫倫陳鎭撫使。囑即迅速査覆。以憑核辦云。

○建築黃河之提議

華北國星報云。交通部對于建築黃河橋。所擬之計畫及經過之情形。錄之如下。當黃河橋建築之時。京漢路係歸比利時。管理大家意思皆贊成。一切工程從簡單着手。倘將此橋建築完備。則旣費時日又費經濟。至南北交通。又不能停滯。過久因此種。宜並採集國內國外人士。對于建築橋梁之重要設計。以期博衆廣採。而收群策之效。至于河道上。又收集關于該黃河之各種歷史上事蹟。同時京漢路又派人調査。及研究黃河河底之土質。以備實行建築。時敷設基礎之需。于民國七年春。籌備委員會。宜告成立于六月間開第一大會。所議決各項事件如左。

（一）資本　京漢路于民國七年起。應每月抽出一五〇〇〇。連已經積儲之。北京票五〇〇〇〇〇。以備建築新橋之需。（二）定所　敷設新橋。須擇一適當位置。藉此可以免一切危險。並藉此可以免設燧道。（三）時間　建築新橋。自籌備而至成功。分爲六期。（一）考察。（二）設計。（三）招標。（四）開標。（五）預備。（六）建築第一期之考察需研究河底之土質。以及其他種種當費時日甚多于是議決多添穿孔機。以期縮改半年至于設計招標及開票計需費十個月以上。預備計費十個月。而建築所需時間。定爲三年。以上統計所費時日。自解決之。日起不過五年有半。種爲迅速計爲經濟計。所以議決一切工程。爲暫時的建築。當該橋開時動工之時。係于光緒二十七年。而至卅一年。即行竣工計成。此橋前後所需時間僅五年而已。（未完）

社會瑣聞

▲著名女伶出閣（紐約）

▲在紐約　小除冬美女伶吉司嫁與男伶里尼又女伶大昌奇嫁與一希臘種煙者同在紐約行禮極一時之盛云

▲暹王行將來華（暹羅）

暹羅國王來華游歷一事去年三四月間曾盛傳一時嗣因有事中止久未提及今華僑聯合會接暹羅中華總商會來函報告謂暹王現擬于二月間帶同親王隨員等來華先到上海轉至長江一帶並北京等處游歷然後轉往日本請爲預備歡迎藉資聯絡云云該聯合會現已從事預備矣

▲橡皮路（英國）

▲無聲　英國最近之大城道路用水泥作基上敷鐵版再加七分半厚之橡皮車行其上無聲云

▲法總統之行獵（巴黎）

▲所獲甚夥　法總統於前月二十九日舉行圍獵所獲野獸甚夥舉行時凡高級文武官咸與會一時興高彩烈各顯其射擊之技能云

（實）（業）（淺）（說）

朝鮮人栽培大麻之方法

朝鮮大麻與朝鮮特產之吉布及漢布自古著名無處不見其栽培就中尤以成鏡南道之甲山長津北青豐山爲最盛玆就是等地方之栽培法記其槪要如左

（種類）朝鮮大麻分爲伏麻秋麻兩種二者種子全然相同其所異者當成育時伏麻多生雄枝秋麻多生雌枝秋麻麻槪緒較伏麻爲強韌但伏麻穫期早刈取後可栽蔬菜故朝鮮人多栽培之栽培面積約爲伏麻九與秋麻一之比

（播種）播種時期伏麻在四月中旬秋麻在六月下旬其法選上質之地以木灰混于種子而調播之播種量每畝需種子一斗五升至二斗

（肥料）肥料之種類與用量之適否于品質及收量有絕大之影響故施肥一項不可不十分注意朝鮮人所通用之肥料不過牛馬糞及木灰而已誠可憾之事也

（除草）播種後約十日內外即能發芽成長達四五寸施行除草間拔及中耕多不行之

（收穫期）刈取時不宜過早亦不宜過遲過早則減麻收量且纖維之强韌性過遲則損纖維之光澤且其質有粗劣之虞朝鮮人所施行之時期伏麻在七月中旬秋麻在九月上旬

（收穫法）朝鮮人刈麻之器具爲木製之扁平小刀刑之物刈後先除去其枝葉次以繩結束之是謂之青莖即以之供製麻之用

經濟欄

◎歐美經濟界之將來

據日本法學博士岡實述歐美經濟界之將來云今欲述歐美經濟界之狀況形勢可姑分爲六項即（一）近世歐美經濟界之繁盛時代（二）世界大戰（三）講和會議（四）社會主義及廣義派之勃興（五）美國之經濟政策（六）各國之恢復期試依次臚列如下

（一）驚覺萬國歷史人類在利用自然發見機械力以豐富其生活之前尙無重大有意義之問題即在白種人間自覺悟各以腕力開拓運命並脫離舊制之桎梏後出現一產業自由時代由是歐洲以英國爲中心入于潑辣之經濟戰一方各國廣覓富裕之殖民地而力謀攫取之全世界之富遂盡爲歐洲所吸收試觀英國貴族或其上流階級之家庭其衣食住及日用品等幾羅致世界各處之物品即可知之而歐洲之富于過去二三百年間歲有蓄積其數之巨容非東方人士所能想像舶來品之所爲遠勝于國貨即以擁有此莫大之財源而以世界各地之諸種材料與熟練之職工精巧之機械從事之結果也

（二）至是歐洲之天地由利用天然力之農產物而趨向鐵煤招致工業界之繁盛因向海外努力擴張販路此種激烈之競爭繼續既久遂致各國銳意製造兵器諸武器以謀權力之均衡而歐洲經濟界之英德二國之趨勢爲保水平線而進者忽由塞人之發難誘致世界之大戰英國夙知非乘時推倒德國則歐洲經濟界之將來必爲日耳曼氏族所操縱乃藉其侵犯比利時中立而宣戰其後盎格羅撒克遜人之美利堅更起而助之

（三）英美之參戰使戰况根本一變遂卒歸于德奧之失敗而于巴黎舉行和會集各國使者以爲恢復之計其結果規約上于華盛頓舉行第一次國際勞動問題頗形熾烈此事依國際聯盟勞動會議公認勞動者與資本家之對等權利及男女平等即因戰時歐洲各國之女子其在內對于國家之貢獻不讓前敵男子之武功容許女性與男子對立之要求其他關于勞動者之慰藉保護等各國亦取同一步調一方復預防資本家之橫暴以謀經濟界之恢復然現歐洲之狀態果能實現此種理想與否不能無疑也

（四）實則歐洲之現狀正苦于如何療飢一問題以故美國未擬戰時投資二百萬億休戰後約投一百億者亦因難望收回投資不安（未完）

◎華茶業之悲觀

華茶之銷行國外者市面已見衰頹有一落千丈之勢昨日有某茶商談及最近茶業之凋敝情形爲記于下據云自俄國內亂起後華茶銷路日少較之歐戰未發生以前紅茶不過十成之一二綠茶不過十成之三四經售洋莊之各茶棧及茶號困苦不堪停業者已過半數去年西湖湖茶存底約有十餘萬箱洋莊購去一二成餘者均存公司棧房租金奇重售得之欵不過抵棧租而已茶客血本完全蝕去又去年祁門紅茶六萬餘箱洋商購去約六成其餘四成均由茶棧于九十兩月間託洋行寄往外洋代銷其時鎊價約八九先令合中元一兩寄去外洋之茶合計成本每磅約一先令八九號士今外洋之價每磅祗可售八九辨士尙難脫去加以先令奇縮歷來罕有虧蝕尤巨現滬埠珍眉尙能出銷價較開盤跌去十兩之譜目下亦無售主祁門茶共來五萬餘箱茶價亦跌去七八兩存數約八九萬箱秀眉等亦然存底約有八萬餘箱平水除售去萬餘尙存四萬餘箱全然雖售各茶棧墊去茶客之銀爲數甚巨轉動不易加年關將近焦急萬狀上月間曾要求政府借欵維持迄無眉目日前滬門茶棧曾在茶業會館開會集議決定停辦新茶一年以圖陳通陳茶所定辦法如有私自接茶（即接茶客之謂）者罰銀五千兩如私自仍做祁茶者所有陳茶損失應由該茶棧負完全責任云云各茶棧均已允押茶業之消極可謂達于極點矣

又一報告云茶業會館董事陳兆燾等函當政府臚陳茶商困難情形請准撥公欵一百萬元以資維持至今多時尙無正式回文惟聞近日已接某總長來函大致謂政府垂念商艱極願設法維持當已令財政部向各銀行代爲商借無如各銀行以金融緊急無欵可借以致無能爲力心餘力絀論爲鑑原云云茶商得此消息更爲憤喪云

◎中國經濟界之將來

（據上海通信云）

中國經濟界邇來輸出斷絕輸入品停滯金融緊迫商品市場惡化及銀價暴落愈呈悲觀之情狀此所謂銀幣之銀價低落即依于促成幣價之遞減必使金融界遇有根本的恐慌之唯一要素即如印度亦呈同一之趨勢也至最近銀價之低落殆由於歐美金融界形勢之不利而歐美諸物價低落銀價遂致大跌夫銀價低落一事于中國及印度等銀幣國雖爲振興其輸出貿易之刺激材料而事實適相反即如上述銀價之低落既爲歐美經濟界形勢不利之結果而歐美經濟界不利之形勢使物資之需要大減則對于歐美之輸出其雖于振興亦爲當然之趨勢據最近歐美各方面之報告其地金融界非更見惡化殆難安定雖某種物價已呈窮極則變之勢美國股票市况亦畧有安定之象而大勢所趨徹底的恐慌殆將不免外洋金融界之情勢既未得眞正之安定則中國經濟界亦將依此而維持同一之趨勢矣又中國金融界目前尙有一問題即對于舊歷年關之掛念是也雖銀價畧有緩和之趨勢輸入貿易可略望減其打擊之程度而中國及印度等地之金融緊迫皆足使銀價繼長增高則舊歷年前困難預想銀價之大反動而足使銀價硬化之對華借欵非純時日與幾個曲折亦難實現是結局中國金融界樂觀之材料無一可稱非待將來外洋金融界之恢復與輸出貿易之振興恐終難挽回其頹勢耳

△往北車 △往南車 △往大連旅順 朝鮮線（日本時刻）

資本金八千萬元 現已收入資本金五千萬元 積立金七百六十五萬元

本行辦理存款貸資割引海外匯兌事務買賣銀塊金塊其他一般銀行業務并在朝鮮滿洲海參威管理金庫事務

朝鮮京城南大門通 振替貯金口座 京城三三二三番

朝鮮銀行

總裁 美濃部俊吉

◀分行及出張所▶

日本 東京、大阪、神戸、下關
朝鮮 釜山、大邱、仁川、平壤、鎮南浦、元山、群山、木浦、羅南、
滿洲 大連、旅順、營口、遼陽、奉天、奉天新市街、鐵嶺、
東三省 開原、四平街、鄭家屯、長春、吉林、安東縣、龍井村、哈爾濱、傅家甸、
中國本部 上海、青島、天津、濟南、
俄領 海參威、（貨幣交換所）、布拉戈頁勒斯克、哈巴羅、斯克
美國 紐約、
此外於倫敦巴黎及內外樞要之地均有匯兌代辦處分行及出張所

天津中國實業銀行 永甯水火保險總行 廣告

本行資本雄厚信用昭著久為國人所推許凡價值宏鉅之公署學校公寓第宅商號工廠以及水陸運輸俱能負責承保設遇不測一經查明立予賠償本總行設在天津各通都大邑均有分行茲為便利關外紳商起見又在奉天設代理處兩所一請大西關亞細亞煤油公司劉翰臣君擔任一請城內金銀庫胡同同仁堂公債票號劉映儂君擔任如蒙賜顧請逕向本代理處接洽可也

亞細亞公司 電話一〇九五
同仁堂 電話七十二號

總協董 熊希齡 錢能訓
總協理 周學熙 李士偉
經理稽查 郭嘯秋 洪慶雲

恭頌撫順監督陶公之德政

千金寨地處礦界中外雜居人煙繁盛良莠雜分不意于今年突起一般惡徒專能引誘良家子弟兩借洋債任意治遊宿娼聚賭揮霍無度甫經一年騷其術而傾家者數十戶全將家產蕩盡突然而放債者若松浦伊東白土晚田賴田牛馬等利息非大加二不可上扣二個月利如借千圓除扣利保人使小費外借錢人雖得分文尤可恨者即引誘借債復逼借債人潛逃領外國人向家橫拷勢索償因此呈訴控此治權借債案不下數十起尚在監督未有如何處治幸而自陶監督到任伊始即將郎佐帥姚紹奎陳寶貴杜張廠子拘押在案由是慣與借洋債青年作保者莫不喪胆矣若氏等家產得以保全子弟得以安良莫不是陶公所賜是以感德莫名謹登諸報以彰大德

大官屯 千金寨 楊柏堡 公民仝具

恭頌騎兵第三營營長吳贊廷先生德政之廣告

查青岡近數年來商賈發達民戶富庶每屆冬令而胡匪騷擾之事日有所聞被刧被綁之案時見多起茲由陸軍騎兵第三營移防于青以後未及入營乃即率隊游擊東杜西截南防北攻月餘之間直有寢不安枕食不就席之况且又衝風冒雪不顧凍冽之委披星戴日自甘勞瘁之苦設非素服兵軍紀嚴明各速之官弁士卒焉得同其心力以盡其勦捕之責哉故爾現在道路之上閭閻之間咸慶安堵均無匪患祇得登諸報端以少酬勛勞于萬一耳

農會會長 殷治華 石岐山
商會會長 傅佐清 高仲軒
興化商會會長 [illegible]吳襄廷 王曉峰 張潤三 仝恭頌

長春倉庫廣告

本倉庫設立在長春驛西一車扱專用路線以及客商存放貨物起見由院心自大連以及南滿各站以或吉長路線運來各色糧石以及雜貨等物一經卸地或存院內專有妥人經理棧有若干房間以備存貨使用無論風吹雨淋不至起出者亦無罰規以及卸地價覺比他處從廉倘遇中日客商大有特別便利之處因此四遠週知是裝俩的時候兒託送書上寫長春倉庫專用引込線卸切切特此謹白

株式會社 長春倉庫 電話長三八二番 九八四

東京竹內製金庫

竹內金庫由完備之工廠巧妙之機器諳練之工師所製成其品質之優秀製產額之多大實占東亞第一位

購金庫者徒觀其外表之類似以為同一之物此大誤也

滿蒙總代理店 奉天城內 昌和洋行 電話日七五六番 中九六五

特約店 大連市伊勢町 藤飯洋行 長春新市街 金泰洋行

長 生昌呢絨號 春

本號呢絨由歐美直接輸運批發另躉無不格外克已且以自運呢絨製各種洋服價廉物美

特請名師精製 大氅雨衣 最新式樣各 禮服 便裝

自與別家不同如蒙賜顧無任歡迎 開設長春北門外大馬路中

橫濱正金銀行奉天支店

資本金 壹億圓 積立金 五千萬圓

電話 日一一番 日容用五三七番 電話 日一二二番 中四七一番

總行 日本橫濱

支店：東京 神戸 大阪 下之關 長崎 倫敦 里昂 紐育 桑港 兒斯愛 節兒斯 細牙脫兒 布崖腦斯安 伊列斯布 支布哇 孟買 羅馬 卡遂爾貢 斯拉巴牙 馬呢拉 新嘉坡 西道泥 香港 漢口 上海 北京 天津 青島 濟南 大連 牛莊 開原 長春 哈爾濱 海參威

大昌煤局

本溪湖煤 撫順塊煤 奉天鐵道附屬地 電話日二〇九番 中四二

南滿公司

各樣煤炭一概俱全 奉天小西關 電話中五二六番 日五一六

寶榮公司

撫順塊煤 烟臺爐煤 奉天小西門 電話日一二五番 中五五號 煤廠

三有公司

無煙煤 牛心臺 電話日二四三番 中一〇二〇號

中國始創最完備的催眠術學會

中國精神研究會

具十年之歷史與絕對的權威

有最多之會員與最良的成績

函授面授治病

備有詳細章程函附郵票一角寄上海老靶子路本會收即寄

保明眼藥 眼疾新藥

主治效能：風火眼疾、時行眼症、眼邊爛皮、眼瞼濕爛、灰沙昧目、視物不明、羞明畏光、流淚、膿、眼胞紅腫、赤筋努肉、白翳青盲、癢痛交迫、澁滯難開、等一切眼疾、皆治有效、

定價 大瓶五角 每打五元 小瓶兩角 每打二元

皮膚搽藥 皮膚病最新藥水

主治效能：皮膚病一切濕癬 乾疥癬痒瘡 蛇皮魚鱗 癢疹濕疹 汗癬濕癬 牛皮漆咬 痱瘡脫髮 羊鬍瘡 赤風疙疸 紫白癜風 鵝毬風 水泡濕瘡 膿疱潰爛 黃水疙疸 堆積痂皮 打撲腫疼 毒虫咬螫 火燒凍傷 腳氣足爛 黯斑白斑 雀斑面胞 汗斑錢癬 鼻頭紅腫 等症一切 肌膚病生後幼兒頭部顏面 胎毒疙疸 白屑痂皮 沈膿黃水 癢痒疼腫 皆治神効 能斷病根

定價 大瓶八角 每打八元 中瓶五角 每打五元 小瓶三角 每打三元

全治膏 最新膏藥

主治効詞：專治一切身面諸瘡疥傷 創疥癬 風疹 骨疼紅腫 夏日汗斑 唇裂生瘡 小兒胎毒 頭風疙疸 流膿黃水 堆積痂皮 白屑禿髮 表皮糜爛 難收合口 火燙凍傷 腳氣足汗 鼻頭紅腫 諸瘡創癬瘡 搽之患處 立効如響 百試百中 一無誤

定價 大盒五角 每打五元 小盒二角 每打二元

本舖奉天城裡鐘樓南大街路東 長壽堂大藥房

美味滋養 蜂印香竄葡萄酒

ハチジルシカウザンブドウシユ

食前一杯

芳醇無比之美味
保健萬能之滋養
每飲一杯必增一杯之元氣

下列患者更宜飲用

神經衰弱之人 發養不良之人 精力衰退之人
食慾不進之人 手足冰冷之人 貧血自暈之人
西斯帖里之人 不眠症患之人 病後衰弱之人

株式會社 近藤利兵衛商店 東京本町

世界良品

双美人牙粉

此双美人牙粉實招東洋貨之信用

双美人牙粉當東洋優良品之模範於世界市上為東洋牙粉之代表以招東洋貨之信用

揀製双美人牙粉者係本工廠英人技師必兒斯密斯氏創與秘製誠最新科學之牙粉也

双美人香粉本舖 双美人洗臉粉 謹製品

盛京時報
The Shengching Shihpao
(大正十一年十二月二十日)

休刊日…中日大祭星期
發行兼編輯人　菊池貞二
印刷人　宮川賛作
發行所　盛京時報社
陰曆…十二月初四日

[illegible]

論說
祝融氏來訪（敬霜庵）

祝融氏來訪。是蓋爲吾人未曾設想之新年賀客也。每值改歲。當飲酒獻頌之際。間有醉漢暴客。演成悲作劇。本無足怪。然如此次之暴客。爲吾人前此所未曾接見。天公之作劇。何至此極耶。吾人平生秉筆論議。旨趣崇高。光明正大。縱令開罪于人間。俯仰無愧于天地。嗟夫。胡爲獲咎于天。而遭此災禍耶。仰惟諸天。彼蒼不答。凍天碧落。如有所聞。似言我與人事不相關。記者亦于無可如何之際。一笑置之焉。暴客已臨矣。雖非吾人所召。復非吾人所好。無復如何。乃竟割料館之半。以饗此暴客。爾自火儀撲滅。迄今已歷三日。餘燼未熄。殘垣亂石間。處處白烟。仍舊斷續低迷。猶之暴客宿醉未醒。酒氣仍逼人而已。吾人現在編輯局裡。對此劫餘之荒墟。與搖曳之烟燼。呵筆草文。不禁多少感慨係之也。既日涉想。覺前日火災光景。歷歷猶在目前。火起而後。社內宿舍。悉成焦土。而編輯部排字部以及火版鑄造機器各工場。皆倖免無恙。是尚不幸中之至幸也。天意之不我遐棄。而在相戲。則亦可以想見矣。吾輩向未曾犯天怒也。

「當日使吾人尤深佩服者。」爲中國警廳之消防隊。暨商工兩會之水會。勇敢勤奮。與軍隊之迅速佈置非常綫。當日本社之得以倖免全燒者。皆是等無名勇士奮鬪防禦之所致耳。中國國民性。世有定論。每謂勇於私鬪。怯於公戰。吾人平素亦窃以爲至言。今而知其不盡然。乃知中國國民性中。亦具有勇敢勤奮。急公尚義之諸德。惟因指導不得其方。而未能大顯而已。譬如軍隊。將校苟得其人。機械若能精銳。則較諸歐美列强之兵。有過之無不及。因而憶變匪作亂時。英將戈登所率之軍。連戰破敵。獨擅常勝軍之名。而其所部固儼然中國兵士也。至最近則當歐戰正酣時。伊普爾一役。聯軍集壘爲德軍砲火所集中。聯軍方面。機關砲之司機人以次告斃。最後搬運軍需之中國苦工。代而司機。繼續發射。抵死不讓。遂免陷落。是當時英法各報。所特書大書稱贊不置者也。可知中國人見義勇爲。不落人後。怪率得力。豈遽在腥膻胡兵之下哉。是日消防隊軍警水會。均能奮鬪努力。無所閒然。就中警察第四署長馬君。則從容號令。指揮中節。頗得要領。彼時使消防隊勇敢勤奮。不遺餘力者。咸爲馬君之功也。蓋擁有如此之可靠軍警。不禁爲張使賀。而大名鼎鼎。所以有威壓全國之稱者。固非偶然也。東三省公報。與吾人同業。記者曾與該報論戰十餘次。雖非因個人之私。徒爲呶呶相爭者。然外間動輒有同行是怨家之譏。吾人平素實彼此兩社。深爲憾事。前日當火起之時。本社派人持廣告前赴該報館。經主筆王希哲君。知本社有異變。乃於下午編輯極忙之際。親自來訪。慰問深切。備見誠懇之情。其光明磊落之風懷。尤爲吾人感謝不置者也。要之是日消防隊之勤奮勇。若施之于緝盜防匪。及其餘治安事宜。則外人方面。必當樂託其生命財產于張大帥之治下。再中日兩方面人士。倘能以于君之心爲其心。則極東唇齒之邦。固當免煮豆燃萁之慘劇矣。吾人因此次火災之機會。得知中國人之美點長處。且覺中日邦交之根底極深。果爾若燒却區區房屋。固不足惜。偶遭火災。因有所感。敢作斯論。吾豈諛于其所私哉。吾豈媚於其所德哉。

王石谷山水（石谷老年擬古山水）

贛省包辦選舉（續）

又須見好於省議員。其以調查員辦下屆國會選舉。而對于現在省議員饒正音徐文治郭衛城蔡世經黃爲川劉濬源許英等則令其一面反對議會休會。一面通電否認省議會。此後發出函電允以包辦下次省議會選舉爲酬報。其包辦方法。關係由省地方水利經費。及米捐收入各款項內。挪用大洋五千元。國省兩會議員每人各補選舉費五千元。合計可得議員一百人。省議會八十人。均得占大多數。俾得始終一致。故近日贛人有組織監查選舉之團體者。咸一律密令警務處不予批准立案。並令派人偵查各團體開會之情形。俾便因時取締。此中黑幕重重。恐江西選舉之將來。必鬧得腐敗不堪矣。

王鐵珊用人行政

王省長曾向京兆尹署電調六人。現已抵魯。王對于省署內各職員之名稱。擬酌量變更。向有之諮議長即改爲秘書長。諮議改爲秘書。六人中謝學霖任秘書長。郭剛中任第一科長。以科長張壽鏞辭職改委爲秘書。遺缺即以郭繼充。至二三四科科長及諮議等。由齊省長委科員兼代者。將另行委人接任。其他在職各員概行加委。所有兼差人員亦一概取銷。又齊省長任內掛名不做事之諮議。如汪洋等不下數十人。大半並不在寧者。至發薪時則托人代領。王本擬全行裁去。乃以相識者甚多且亦各有其勢力。遂暫仍其舊。惟薪俸則有折扣之說。王氏以財政困難。實行減政主義。爲各局倡。省署舊時每年開支經費約十八萬餘。王現擬減出三萬餘。因月計則每月可減二千七八百元。向例省署內各項開支既須節省。例有一次大宴會。約須署值新年。數百元。均作正項開支。今歲元旦應務從述三(係前任人員)擬援照舊例辦理。請于王氏。王令務從節省。不必過于排場云。

駐赤俄一週年記（續）

蓋彼所謂之物者乃予以特別理想發明之方法即折開衣服以舊紙幣置其中復縫合其口以掩其跡致彼等無法取出也予初固思以賄賂彼等釋予繼以既犯逃亡而又持鉅款威嚇彼等其罪之大絕非金錢可脫者遂決計與金偕亡故毫未提及予有金錢也彼等天性至爲翻索予服數次竟無所得亦即擲還于予予乃以變戲法之程式以巾覆蓋予服際自其中取出舊紙幣無數一一陳於桌上於是衆皆噤若寒蟬予不休旋而突然聲歎爭集其視線于紙幣之上寂靜無聲予全數取出之後乃「指紙幣向衆言曰」但以贈送君等遂有二三進前計算數目者以計數最鈍之俄農故費許多時間始得知其數爲三萬幾千盧布焉于是彼等驚愕異常以彼等之中曾無一人有金至千盧布以上也此時更無一人詈予者矣而居予鄰之男子時時欲舉拳以擊予者亦一變而出溫和態度矣

苦悶竟夕

如此離奇之況狀態纔繼至數分鐘後始有一似村中過激派議長之著赤衫者突然發言曰「若自日本持鹽至此則吾即可恕汝」予遥答以予非商人不能爲此于是彼中有賛予正直者著赤衫者又曰「實告君吾等無意殺君唯明日送君至市之警察署耳」遂命一壯者送予于倉廩之內壯者曰如此處置則恐其又逃非縛其兩手不可遂出麻繩縛予而婦人等咸謂縛手于前縛之亦無益乃縛予手于後繼謂若鞋亦有逃亡之虞乃跣予足而推于黑暗倉廩之內予俟彼等去後試動予手則堅不可脫繼就門隙視之則戶材極厚且于加鎖外更支柱其上而門前尤有一男子仰臥棄上以監視予也始知決無可逃之際乃側身就地而臥以雙手縛背後不克俯臥也偶一思及明日即將就死回顧十六年之生涯宛如夢境而未了事業之心願一一蝟集于五中且腦中有似針刺者一夜竟未成眠

（未完）

綠野俠蹤（二）
武俠短篇

忽聞對岸呼嘯聲。喧擾耳鼓。心知有異。急命舟子停泊。匆匆登岸去。一路叢林茂樹。蔽日參天。邐迤而往。未及百步。見有彪漢一人。橫刀阻道。不使去。大聲曰。爾將何往。生曰。行道之人。各有各事。問何爲。其人怒甚。一舉足。已及生腹。生猝不及防。作退避狀。而其人之飛劍至。白光閃鑠如金蛇。繞生頸。生接以指。反擲之。中其人腰脊。血縷縷自劍口出。點點如桃花。曾幾何時。其人斃矣。少頃。復有一人疾趨而前。謂生曰。傷吾同夥者。非汝也耶。生知爲盜。應之曰然。其人曰。書生不解事。來尋死地。乃公今日。得此正堪下手。言已。劍已及前。然未命中。生急以所佩之劍擲空中。有如長虹貫天。其人殞其元。遽倒地斃。群盜知不敵。長嘯遁去。斯時夕陽黯淡。暮靄蒼茫。擬即歸舟。恐舟子久待也。繼思此必盜藪。不探虎穴。焉得虎子。不如循途而往。如漁父之入桃源。以窮其異。計已定。乃躡蹤而行。約半里許。見絕壁千尋。中闢一徑。天光篩白。僅可通人。上有古木。鬱乎蒼蒼。復前行。未及數十武。峰廻路轉。皆坦途焉。俄而天色昏暮。星月微茫。忽覩林木中漏有燭光。急趨視之。則一巨宅也。門外佳木蔥鬱。修竹掩映。知爲顯者家。默思荒煙蔓草之地。富者何所取而居此。必盜首所居也。乃縱身躍入林間。以覘其內。遙見層樓高聳。崇閣巍峨。屋宇頗壯麗。俯而視之。清溪瀉玉。石穿實。水聲潺然。溶溶瀉瀉。燈光映水光上。作淡紅色。見其中有一少年。與女子據案對坐。且飲且談。若有不豫色然。生料少年爲盜魁。急踰垣入。越高樓數重。已達少年坐室。少年未及覺。而女郎已起立。指生而罵曰。汝何爲者。豈欲偷三尺寶劍耶。竪伯以女郎柔弱。藐視之不之答。未幾。女郎拔劍突出。生即以劍相抵。兩劍騰躍空中。如神龍夭矯。不可捉摸。少年出其不意。復以一劍擲生前。生即以少年之劍。還擲少年。其時劍聲人聲。與戶外風聲相應和。如雷雨驟至。波濤夜驚。不轉瞬。劍影人影。與堂上之燭影排激射。如馬不及遊。人不及奔。少年至此。忽大聲呼曰。止止。君非巴蜀某僧之弟子耶。生曰然。少年曰。然則同門也。盍入室。語未畢。女郎又收劍而謝曰。妾知過矣。生笑曰。此何妨。此何妨。言時。生注視女郎之面。覺柔姿媚態。傾絕人寰。而一種剛強之態度。若流露於眉宇間。凝視既久。一躍而下。少年肅客人。女郎亦入。三人坐而定。少年指女郎而告生曰。此舍妹也。彼此互通姓氏邦族。始知少年姓吳。名冠群。女郎名藝荊。本湘籍。父爲某將軍麾下健兒。夙稱好身手。父歿後。母亦相繼逝世。厥後受業於某僧。乃盡得其術。

（未完）

本社鳴謝

啓者敝社八日突遭火災荷蒙各界諸君枉駕慰問厚誼高情無任感紉特揭報端敬伸謝意

一月十一日

盛京時報社謹啓

廣告

滿鐵定期船　青島上海行　大連出帆廣告

榊丸　一月十六日正午開航上海行

▲以上兩船均設有船內無線電信局

滿鐵埠頭事務所

上海行

神戶丸　一月十一日正午開航青島上海行

各荷取扱　丸二商會海運課

大連監部通二丁目（電話二六四〇、一八五五）

日本郵船會社　大連出帆

開往太沽牛莊行　一月十日（竹島丸）

開往門司神戶行　一月十六日（高砂丸）

代理店　三井洋行大連支店

乘船票　由本出張所自賣如有坐客請至本所購賣　電話四六二〇、〇一

奉天儲蓄會廣告

本會九年分結帳支配股息紅利合年息三分四厘定于十年一月十號給發並換給正式股票再于是月十六日即星期日十一鐘至十二鐘開股東常年大會報告九年分營業狀況各股東屆時持股據或息摺照驗入場謹此通告

地照丟失聲明作廢

西安縣南關孫立强於民國六年分代存友人林樹深名下查庫爾達爾小梨樹河子處西字五號地照一張今換部照須檢原照不意徧查無着揣想丟照之原因必是當途河漲水撥家時人多忙亂以致該照被人盜去無所追詢陳呈請縣公署補發印照外用特登報聲明該地照無論流落何人之手概作廢紙

西安縣孫立强林樹深

賀正　黑龍江省長公署第二科長　何式楷

賀正　海城縣滿蒙殖業分銀行　協理　解子文

寃不得伸廣告

爲祠訟三年未息官府不以解決承領檢樹縣屬界秀水句子官產復受奸紳楊家蔭强行霸勒橫拉租糧事緣秀水句子官產係前清皇王優待各驛站遞送公文在站當差者一項津貼荒地後經撥站各戶開墾成熟每年納租六斗數百年於茲只粮苦受盡始得一家老小不致於凍餓亦非朝夕之功不料改憲以來於民國三年經政府令各驛站關防更爲文報地畝年增租六斗至民國六年又經政府令吉林省長設立官產處出放此項熟荒地畝承政府姑息准各原墾佃戶備價承領孰料奸紳楊家蔭陡起豺狼之心希圖漁利倚恃其父楊夢齡是江蘇無錫縣知事及其祖父之財勢在省謀私弊於已委放此項地畝之朱委員通同一氣捏詞朦佃無力承領將此項地蔑買已手領有執據正擬分售之際佃戶等得聞消息不勝痛苦之至伏思血汗入地已非一日被個人獨吞杷已佃戶等性命所持不得已公舉代表人申廣和等以理申訴于民國八年十月卅號蒙中央平政院判決准各該墾戶承領限文到卅日內交價領地並發執據奉批之後旣經代表人邀各墾戶籌措足數呈繳在案將楊家蔭前領執據取銷淨候該照又不知出何緣故迄今年餘未奉部照發下不料于本年十二月楊家蔭帶領匪黨身著青灰兩色制服手持槍械蟲赴大東來秀至孫殿鑑三姓種戶家開倉横拉租糧該戶又不知係拉何種租糧與彼理論竟不通情聲言如若不允便實行槍斃老幼不留等語聞之不勝忿恨該家奴楊福廷倚恃其主人之勢率黨至各戶索討租糧甚至辱罵又將佃戶于廷海傳押私宅並設公堂審訊爲何抗不交糧各等語不堪枚舉似此目無法紀如遇官宦明鏡高懸必有以處之除此已告警區保護及預備伸訴外借報端諸仕商讀之稍伸冤忿具情祈宣示報端以明彰若是否應當伏乞閱報諸君詁評則不勝感戴之至爲此廣告

檢樹縣　秀水句子原佃戶　于廷述

于廷昌　于海光　申廣和　王殿謨

劉殿忠　李廣仁　李恒　李奎

于謙先　于希生　于希清　于希寬

朱有民　藍廷福　藍有　于希文

于希洲　劉山　于廷樂　于廷會

王文錦　王文秀　王文彩　張允忠

雷繼功　王懷德　劉廷海　于希倫

于希貴　于希勤　于希仁　于希義

于勤先　于悅先

遼陽地方儲蓄會發給息金紅利廣告

徑啓者陽曆年終爲本會第一年結賬之期現已將各項賬目結清所獲之贏餘除薪水公費及乏明活期存款應得之利息外淨得純利叁萬柒千貳百伍拾壹圓壹角各股東按年四季繳股平均可得月息貳分五厘貳毫八忽但股本如有間斷未繳者應遵章概不給逕政定於陽歷一月二十號即陰歷十二月十二日爲發給息金紅利之期務望衆股東屆時持帶各期收據暨來照領因股東衆多得難專函通知特登報端藉資廣佈應免臨期候云

遼陽縣地方儲蓄公會謹啓

試看開魯墾局主任之劣蹟

張伯棠特市井無賴耳由籍來開鑽營奔競琴充墾局主任一二年間由貧富且致奇富試問其錢何自來哉蓮花泡子買有才在二欠價領上中下則百八頃墾熟多年該主任捏曹厚堂名義改爲沙荒價轉售於王鳳筱德斷五畝餘元西卿毛德山在二欠價領中下地三頃有奇經監繩王萬齡串段讀批好地七十畝該員以沙荒領出仍賣於王鳳義德斷二百三十元王鴻圖在義合場拉報領沙荒一百頃交局壹仟零廿元領有收條因欵不足由慶祥號接現大洋二百六十餘元是欵宋儒珍經手後該生任貪心頓起與緊繩王萬齡科員宋儒珍說項欵發照五十頃侵吞荒價五十頃王未允不知爲何交涉之條者確有憑據此外劣蹟尚多未易盡載有用舍三權者盍界之

開魯四鄉領戶全啓

中法儲蓄會緊要廣告

啓者本會所有奉天會務前由馬配五君辦理今馬配五君業已辭職與本會脫離關係嗣後會務概由同仁堂接辦凡屬儲戶自登報之日起如再有誤交儲欵與馬配五君情事本會概不承認亦不負責儲戶不能向本會追問也其有應交而未交者請即逕交同仁堂取同正式收據免失得獎權利是爲至要再東省收欵處業經取銷亦歸同仁堂接辦恐未週知特此佈告

民國九年十二月十五日

天津　中法儲蓄總會啓

同仁堂代理公債票號設在奉天金銀庫胡同各儲戶請到該處接洽可也

恭頌駐防柳河縣孤山鎮陸軍五旅二團二營營長馮公恩普勦匪安民之德政

竊我孤山一鎮素稱荒僻山林環境每當春夏胡匪依爲巢穴搶綁焚掠居民不絕雖有軍警打代而擊彼竄此迄未寧息誠以山路崎嶇匪據險要官兵進勦非易是故匪患經年未消農民遂藏田地之荒蕪已甚商戶挪移市井之凋敝何極商民等日擊時艱無可如何耳詎於民國九年春營長馮公恩普來鎮駐防將各連分紮險近各要隘查詢輿情首以除盜安民爲己任迭次遴派官兵輪替游擊奈山路分歧胡匪狡猾是以僱備土著作爲嚮導刺探消息竟將山路瞭如指掌擒匪捷于探囊計十閱月間獲盜三十餘名得槍十七八棵如許得水匪經金山彪子小紅義青山正順老來好等皆係歷年捐擄著名匪首或接仗格殺或擒獲槍斃次第殲除大股聞風遠颺小綁俱皆星散雖未十分肅清而來安靖已爲歷年所無我馮公猶恐除惡未盡多方追求於月初拿獲胡匪隋文福並著匪首一順起獲大小槍三棵送交團署槍斃而數年巨盜一但授首造福一方萬姓稱快況馮公天性仁慈軍紀嚴肅軍民接交融洽和平實辦軍需務求公允以致口碑載道頌歎不置農商輻輳攘往熙來孤鎮市井漸承昇平氣象矣商民等身荷保護之德目覩汗馬之勞謹將德政刊諸報兼鳴謝忱端

柳河縣孤山鎮商務分會啓

奉軍巡閱使署衛隊

混成旅參謀長兼代步兵第二團團長郭松齡帶隊往樺川縣佳木斯勦匪屯過同賓之儒雅文明特爲詳細寫眞以表揚之以爲當世軍官軍士之圭臬軍隊路由同賓縣經過其所僱之輜重車輛均按時價給錢及一入城均住店房各自埋鍋造飯凡一切軍用食物草料柴炭均照市價核錢公平交易不致商不害民以該軍隊千八百人各店若住不開即或有在商號住一二棚人者亦係自炊自爨即燒商家幾塊木柈亦按市價付錢分文不帶擾擾甚至有偽兵撤過未赶上吃飯者商家厨役見其柴飯冰冷用勺給伊熱了點商家所吃之菜而該偽兵即未敢擅動俟其上司聞明線由然後始敢動用即此一事足可比而伸七矢之軍令且該軍在城裡住宿一宵亦未見有三五聯肩混遊街市者即次日拔號令一響亦即急按隊伍起行毫未延滯一刻嚴明整肅極如衛校勒口毫無譁聲一船框全枕戈之士儼有文人儒士之風觀者卽堵焉雀無驚比之古人農夫荷鋤觀軍簞食壺漿以迎者有以過之無不及焉觀其衛隊如此而受此隊護衛之人當必胸懷大略如當此出色之一大偉人也所謂兵隨將轉者此也是以感頌之

同賓縣商會啓

三有公司

奉天新市街

各樣煤　義昌號

無煙煤　牛心臺　三有公司

日電話二四三番　中一〇二〇號

恭頌二十九師一百十六團團長陳君佐廷之德政

洮屬七縣近年頗稱安靖自今冬十月間不知由何處竄來胡匪數夥大幫二百餘名小幫四五十名匪首靠山等率領四十餘匪於夏歷十月廿七日在鎮東北十家店內肆意勒捐復將做號之欄夥楊向張巨豐楊輪華等綁去大肆勒贖當時報告師司令部經師長吳公立派團長陳君佐廷率隊追緝不分晝夜該團長於雪地冰天之下存滅此朝食之心追至郭爾羅斯公旗界適值該匪首戰七國靠山等數夥會聚一處不下二百餘名該團長率領涂鄭二營長奮勇直前血戰三日將匪擊斃廿餘名並獲槍馬子彈無算復將被綁之人票全行打下敵號櫃夥等亦蒙救出此雖係師長之知人善任亦陳君之勇敢有爲強師手下無弱將實此之謂商人等感受大德無以爲報用登報端以表其功云爾

永和祥　廣泰號　德成匯　仝啓

地照丟失聲明作廢事

西安縣田振海原領得扎拉芬阿林園大城子溝處叉阜字三百六十二號計地六十二畝五分地照一張係振海本名茲因保存失愼不知何時竟不翼而飛徧查無着雙字存恐是被人盜去別生枝節除呈請縣公署補發印照外該舊照無論流落何人之手概作廢紙用特聲明

西安縣田振海字百川謹啓

庫倫形勢又復危急（九日發 北京專電）

張景惠電致中央署云據緒其祥電報蒙匪三千餘人與俄黨聯絡擬即攻擊庫倫並將附近蒙人東注一地方以便對抗華軍形勢再呈危急

熊劉對峙川局不靖（九日發 漢口專電）

川省自治之傾向漸形露骨現在川省東南兩地方尚在熊克武勢力範圍中蜀北則爲劉存厚之勢力範圍互相對峙相持不下但一般形勢傾向自治將來倘或實行壓制方針恐無定局之一日

英軍宣告擊退紅軍（六日發 倫敦來電）

英國陸軍部宣告十二月二十六二十八兩日英軍與激軍在雷斯脫南之波斯西北部開戰激軍步兵兩次均被英軍擊退紅軍死傷頗多

西南首領對外聲明（九日發 北京專電）

政府接確報云廣州各首領現在對粵外交團提出數種聲明（一）聯省政府成立決然担任列名聯合各省保護外人生命財產（一）所有外交事項聯省政府必担任完全責任（一）西南護法團體始終堅固特請外交贊成（一）昔日政府以及近日所組府軍對外事宜均作無效（一）財政上仍望將關餘撥付以利進行

組織愛爾蘭國會計畫（七日發 倫敦專電）

英政府在愛爾蘭組織南部國會之計畫擬按照現時情形新芬黨擬抵制選舉藉以破壞此舉但政府當能於六月間告厥成功其於立憲民黨占有勢力部份係都柏倫官長麥克華爾德爲之領袖現已準備選舉候補議員而新芬黨對於愛爾蘭國會之選舉競爭恐尚不免觀望不前

商會反對所得稅（八日發 上海來電）

北京政府已自一月一日起實行所得稅法全國商會聯合會現已發表反對意見謂政府宜實行該稅決則不得不提出左列之條件以求其反省茲將其條件列左

（一）關於所得稅之自身如有不公平之處則須加以適當改正（二）須將所有一切惡稅概行廢止實行保護商工業者之政策（三）關於所得稅之用途須與人民以監察權（四）實行登記法改良警察稅務等項一切設施以得正確之統計（五）須聲明不以所得稅爲借欵抵當（六）政府所欲實行之新稅當然應記入於正當之豫算案（七）政府不實行裁兵及不節約各省無益之經費則人民不得承認此項新稅

政府承認以上七案並將該案適過正當國會則吾人當不反對然則其意固在極當反對矣

英京日僑餞施公使（六日發 倫敦來電）

一月五日在倫敦居留日民招待日內轉任美國中國公使施肇基氏開送別午餐會來會者約一百三十名由日本林大使述送別之辭謂中日英美四國有維持其關係之必要施公使之答辭亦甚懇篤又與林大使之演說相關聯席上由前倫敦市長爲華北饑饉提議慈善寄贈當即醵集一百磅又該午餐會朱爾典亞的斯福列萬特爾將軍亦滋會

陸裕光求援於曹錕（九日發 北京專電）

滯留京中之陸榮廷代表陸裕光爲桂省漸形危急當于十日訪曹錕於保定請求急派援桂軍以救危機

無線電借欵覆日本（十日發 北京專電）

政府前與馬爾哥尼會社締結無綫電綫借欵日本側以爲此項契約與三井洋行對華無綫電綫契約有所抵觸提出抗議在案現經外交部回答與馬會社所訂之無線電綫借欵純爲國內者與三井洋行所訂之契約則爲在海外者是可無須憂慮抵觸與否云云

恭頌一面坡郵政何局之德政

聲明街基地畝不准租戶等背東轉典租

恭頌吉林管安縣曲知事之恩惠

前屆年關爲本行結賬決算之期業經檢查

減價謹告

楊督請示新俄商約（九日發 北京專電）

新疆督軍楊增新電致中央署云俄國委員最近提議基于俄新（疆）商約十條在伊黎及烏爾穆吉各地方設立商務衆交涉公所等情應否照准並辦法如何請即指示云云

救災借欵果成立否（十日發 北京專電）

關于救災借欵四百萬元之契約本日（十日）午後經財政部與匯豐匯利花旗正金四國銀行各代表商議之結果當將該契約簽字完了但右項金額交付日期須中國與外交團間之監督意見一致後方可決定又電云據確悉四百萬元之救災借欵其內容利息八厘手數料每百元需五十仙合實在交欵額面總額又電云賑災借欵業已傳聞于十日午後調印成立茲突然發生事故再行延期

將會議對德軍備案（七日發 巴黎來電）

聯合國首相會議訂于十九日在巴黎與會關英法兩國關于德國撤廢軍備案之意見未得一致

各地專電

新聞報館被炸（上海九日專電）此間新聞報館于九日午後七時突被投擲炸彈窗戶及建築物之一部份遭破毀幸無死傷情事人犯逃走不知所之

●川督召回代表（北京九日專電）熊克武電召駐京代表回川政府則勸其毋得離京

暗殺人犯正法（上海九日專電）陳炳焜手下兩名意圖暗殺陸榮廷譚浩明均被逮捕即行正法

●撤兵問題（北京十日專電）中央二次要求駐間島日軍即行撤退經小幡日公使于六日致函外交部答覆一經中國官憲完全維持秩序並充分保護日僑生命財產即行撤兵仍如前次聲明云云

湘軍檢查船舶（漢口十日專電）在岳州宣言獨立之盧燾炳（譯音）不遵趙恒惕命令在該地檢查船舶以致往湘各輪頗爲不便

●孫唐謀築軍府（北京九日專電）駐粵林委員致電政府謂孫（中山）赴滇與唐（繼堯）籌商鞏固軍府辦法

湘軍要求軍費（漢口九日專電）湖南趙恒惕之參謀來漢請王督軍轉向北京要求湖南軍費三百萬元以爲取消湖南獨立之交換條件

●粵軍改編困難（上海九日專電）粵省軍制議決編製四師八混成旅暨警衛八十營又許崇智所部駐南韶連一帶有七十二營陳烱明令裁一半軍官反對

●慰留趙督辭職（北京九日專電）趙周人已來三電懇辭河南督軍職務現閣總統已令專電挽留詞意極爲懇摯

●電陸防禦粵邊（北京九日專電）政府電陸（榮廷）迅即就職以防粵邊亂事

歐美來電

英國會之議案（倫敦六日來電）聞英國於六月中旬將開帝國會議其議案刻正準備當於一月底分送各屬地查照强大海軍一案將來必爲議會之重要問題至其他各案如帝國移民問題帝國內部交通問題以及其餘因和平會議所發生之各種問題又日美及中日問題與夫坎拏大提議直接派遣外使駐美等問題均須加以討論

●美海軍大演習（華盛頓七日來電）大西洋艦隊之四十八隻軍艦由巴紀尼亞半島行出動準備爲參加本月十五日所行之演習本日出航將與巴奈馬灣之太平洋艦隊合併此聯合艦隊將遊弋於南美洲之西海岸成爲遠大將爲司令官

法內閣動搖（巴黎六日來電）法國內閣頗形動搖聯合國首相會議之結果或至辭職亦未可知

●的州排日依據（舊金山八日來電）的基薩斯州之排日在鄉軍人團現將的州議會于一千八百九十年通過否認外僑土地所有權案之書類發見以爲奇貨可居藉資排日

●豫言希帝災害（雅典八日來電）豫言家名沃哈撈者豫言君士但丁帝之災害頗爲一般所注意

日本電報

增野議員監禁（東京十一日專電）爲東京瓦斯事件被傳訊之增野豐氏現被監禁

●傳訊市會議員（東京十日專電）東京疑獄事件愈形横决市會議員增野豐氏亦被撿事傳訊

●疑獄案益擴大（東京十日專電）三井銀行預金系吉井某關于東京瓦斯會社疑獄案被撿事局傳訊必當暴露金錢的新案

小林氏病故（東京十日專電）山形縣米澤市選出代議士小林源藏氏因患胃病于九日午後二時逝世

●鈴峰氏自殺（東京十一日專電）日本水力電氣株式會社專務取締役鈴峰春松氏于十日午前潛逃旋于十一日在神田川發現其屍体特未悉其自殺原因

●馬賊擊敗官軍（東京十日專電）據京城來電云華軍八十名前于臘月三十日在八道溝與馬賊二百名衝突華軍大敗死傷者計八名

東三省新聞

▲奉　天▼

○謝將軍來奉何爲　其殆擬求援于奉　希圖再接再厲歟

久經失意之俄國謝米諾夫將軍忽于前日（十日）現身于奉天驛同來者有日人瀨尾榮太郎氏下車時投寓於都旅館之夫列西齊牙斯基將軍（代表謝氏而先來者）出而迎接其他中日官憲軍隊及民間士紳亦有往迓者謝氏稍事週旋即驅車入都旅館午后三時兩將軍一同乘車入城訪張使張使優遇有加密談移時而回昨十一日張使又在署設宴款待至兩氏來奉之目的安在無由探悉惟據一般傳言謝軍失敗後激派勢力日見澎漲東省邊境時受影響當局之防之也未嘗不出以極愼密之手段謝氏此來或係鑒于當局之意旨來求援於張使對激派施以共同之掃除亦未可知姑誌之以觀厥後

○張旅長報告剿匪

使署日昨接到赴吉剿匪司令張學良拍來軍密急電報告所部第一團團長郭松齡於九日帶同馬步軍隊進山剿匪過股匪三百餘名當時開槍攻擊斃匪二十餘名生擒之餘名獲馬四匹槍彈甚夥云云

○劃定東蒙戒嚴區域

俄激派思侵外蒙後東蒙防務頗形緊迫張使業與鮑孫二督電商妥洽將東蒙全部劃爲戒嚴區域以昭愼重並擬在索古亮喀等處駐紮步隊在洮遼小鳥布嗎等處配置砲隊以重防務而資鎮攝云

○張巡閱出獵北陵（民）

張巡閱于前日（九日）午後一時率領弋矛隊全部及親衛差弁三十名携帶獵槍赴北陵打獵趙明德旅長馮麟閣都統高金山衛隊營長及使署參謀二人副官二人均前往參與獲禽多隻並在陵寢辦公處休息片時至四鐘時乘馬而返（手）

○汲師長派員來省（手）

陸軍二十八師師長汲金純特派其部下軍需官馬汝鈞來省下榻北關辦公處探其來省原因係報告防務並請領軍需當於日昨晉謁張使及軍需處長云（民）

○降匪編制軍隊

衛隊旅收降之吉匪編制辦法當經臨定茲悉該降匪業經鮑督與闞張二司令磋商就緒合編十大隊定名爲吉林剿匪游擊隊頃已啓用關防從事剿匪云（手）

○消防隊救火迅速

八日午後二鐘許本社壁立氣突然起火警聞消防隊自城裏馳至僅有十分鐘當在火場施行撲滅不避火焰不畏寒冷各隊員汲水澆水往水落梁斬柱扒牆推壁其堅忍其勇敢誠爲難得該隊長尤能身先隊員猶令人驚嘆不置并經四署馬署長指揮軍警協助商工兩會之水機合力注射日本消防隊亦至未及四時火即撲滅竊謂人力之不勝耶予嘗遊旅大各埠其取水有水道喞筒用蒸氣載機以摩托而戢火之速度亦不是過吾奉有若此之消防實足爲民間之保障焉

○湯鎮守面陳要公

東邊鎮守使湯玉麟十日晨由任地來奉駐於南關辦公處旋即謁見張使稟商一切聞其主要任務爲報告剿匪之經過並將來防匪之計畫云

○張師長回奉無期

二十七師張輔臣師長赴京有日近來外間盛傳其行將回奉然據使署傳出確息該師長在京所辦各種要公均未完竣昨曾電呈張使報告近情並遣專人回奉携取衣服由此可知回奉尚須遷延時日焉（河）

○詰誡學生家屬

自年前發生學潮後教育廳對于各校學生之家屬曾有通飭嚴行詰誡若當寒假之際當局恐學生中之暴烈份子復有不軌運動昨又發一極長通飭令各縣轉飭各學生家屬凡學生無論發生何種舉動其家長應負完全責任云（河）

○李校長亦不接事

第一師範校長栗少如因學潮被撤遺席當委第二師範校長李寒忱接任茲聞李校長以第一中學女師範新委白鄒爾校長既不肯接任渠亦未便獨異是以亦表示辭意云（梅）

○小學舉行卒業式

縣立第四小學校國民級辦理畢業請准教育廳核准于十一日上午九時在校內舉卒業式邀請各界及學務當軸前行本參觀云（梅）

○官銀號紅分不平

官銀號今年獲利五百餘萬元經于彭總會辦報告張使除扣留外並提二成分給號內在事人員以慰其勞聞于總辦分九萬餘元彭會辦因兼任副商分十七萬餘元至于總副經理掌櫃執事人員多者五六萬元少者每在萬元但薪金不滿二十五元者不得分紅約計每元薪水可分紅利百七十元零四角聞夥友分數較少頗抱不平云（梅）

○道教又請立會

道教會于民國元年成立嗣因帝制復興通令停止現經該教中楊某聯合同教若干人擬恢復是會已向官廳呈請立案矣（成）

○警官新陞轉

西安縣警務長張階平因事出缺王處長查有省城四署二分署一等巡官路鵬翔學識兼優即行擢升遺缺以四署一分署二等巡官擢升遞遺以一署三等佟巡官擢升同署四等孟巡官升其遺缺至孟巡官之所遺以小南門裏一等巡長某派擢升昨已分別奉委視事路警長現正摒擋行裝三二日內即赴西安接任云

▲長　春▼

○鮑督軍赴奉中止

吉林鮑督軍近因關於中東鐵路及吉省錢法諸事須向張使面陳前擬於月之八號晚車到長轉赴奉天茲八號又接省信督軍政躬違和不便遠行遂爾中止一待病愈再行赴奉云

○宋督辦滯留吉垣

東省鐵路督辦宋小濂因有要公須往吉林謁見鮑督商辦一切原擬於八號與鮑督一同回長轉赴奉天今因督軍病未成行宋督辦亦未言旋聞須再遲三五日後仍與鮑督同車來長前往奉天云

▲吉　林▼

○鮑督軍赴奉近訊

鮑督軍久有赴奉之議嗣因病未果行茲以病愈吉省軍事政務外交並東鐵護路軍務諸政機要均須向張巡閱使陳商並爲列席東三省軍政會議擬定月之十號晚車啓節赴奉鮑督軍赴奉期間軍署事務委參謀長胡文藻代拆代行省公署事務委政務廳長周玉柄代行東省鐵路護路總司令部軍務委司令部參謀長張煥相代理如遇有機要封交奉天行轅核奪或電請辦理惟聞鮑督病雖愈尚未健全未知果能成行否

○宋督辦來去匆忙

東省鐵路督辦宋友梅氏于月之七日早車由哈來省會晤鮑督軍接商東鐵警察收回並鐵路公司內部之行政與嗣後護路軍之布置諸項事務連日謁見鮑督並受各方面之歡迎旋于九日晚車赴奉謁見張使云

▲安　東▼

○何道尹因公赴奉

東邊道尹何子璋接任年餘內政外交頗稱完善近日陽歷年過所有署內政務必須稟報上峰該道尹遂於日昨特往奉天一時各機關恭送者頗不乏人云

○德太福不戒於火

安東金陽街二道橋下德太福麵莊自開設以來保有火險不知如何昨晚十一點鐘廚房陡然起火燃隣右恒增順同心堂等號共燒瓦房五間板房二間幸經消防隊赶到奮力撲滅查起火原因並無正當理由究係如何起火容訪再誌

▲復　州▼

○凌所長公畢回所

察警所長凌席珍因縣東石固子屯宋鳳橋無端聚民抗丈種種暴動奉上業命令會警前往捉拿當首解散協從官將宋某擊逃租界解散宋故該所長於日昨午後回城解來當場拏獲之從犯十一名押於拘留所具情稟告縣長如何法辦容訪再誌

▲孫家台▼

○信託社定期開會

本驛南街特產物信託株式會社爲中日合辦之營業數載以來辦理頗稱完善各股東咸獲厚利茲六號該會社復寄通知書於各股東定於本月二十三號午後二點鐘假公會堂開第九期股東總會報告本期營業及分配益金諸事云

▲西　豐▼

○電燈廠改換機器

西豐電燈公司成立以來業經二載光放明亮近日燈光稍暗各家紛紛質問該廠原係商辦有限公司去春成立今年大會後每遇動欵幾先請各主任董事然後再行日昨同議表決派購新機已到通知各租燈戶遲唔二日復大放光明該發啓人之盡心籌畫竭力整頓可想見也

▲西　安▼

○添設保安分隊所

臺安保安隊長卞巨峰爲擴充警所維持冬防起見特稟請上峰于二區佛鎮添設分隊一處其隊官一席以警士馬連武精明强幹堪以勝任即行委充云

▲岫　岩▼

○李知事因公進省

縣知事李鼎三現以地方安靜又值新年理宜進省面謁當局賀年並有其項要公承商特于二十七日首途北上聞明年一月十日左右方可歸來至署內事宜則委科長暫行代理云

▲開　魯▼

○防軍官定期查道

防軍哨官趙海珊哨長耿濟武以冬防吃緊道途往往有搶掠之事若不嚴加察查行人將受無涯之禍故擬定由十年一月一日起分東西南南四路每日派隊二支首日查此兩路次日查彼兩路早六鐘由城出發行至三十餘里晚八鐘回城均由官長親身督查云

○展團長勦匪告捷

開魯今歲歉收伏莽徧地風鶴頻驚陰歷冬月五日駐開陸軍團長展心安氏督帶騎兵數十名行至窮梆子梁地方適有著名巨匪大勤字帶領夥匪六十名攔阻來往脚車四十輛綁架車主五六人卸下拉車馬四十匹並將車上貨幣抄搶一空正在店內盤踞興高彩烈時不意亞夫之軍自天而下該團長以匪在院內未易將手特爲開一生路然後擊之匪果由南門逃出該軍蜂擁而上開槍痛擊匪等亦開槍抗拒約二句鐘該軍槍斃大勤字一名夥匪四名馬三匹該團長馳入匪陣生擒悍匪孫振邦連放數槍傷匪多名張連長振廷憤不顧身亦擒夥匪李雲峰一名（即大勤字胞弟）又奪獲全鞍馬兩匹大小槍五桿該軍士氣大振匪見不支紛然逃竄日暮天寒未易窮追是彼也說者謂該軍出奇制勝一戰功成實屬近數年來未有之血戰十二日該團長整旅回防紳商各界均行歡迎云

雜　報

△奉　天▽

僞律師繫獄

馬振藩等在奉假冒律師執行業務經人告發已由檢察廳及律師公會調查明確帶廳審訊繫于模範監獄尚未知何判處云（河）

販運軍火被獲

昨有華人聶俊峰與朝鮮人洪某在城內永信號購買八音槍十五支子彈一千五百粒輸往朝鮮賣與亂黨正在上火車之際被日巡捕馬樹藩王海樓等查知當將人槍一併逮捕至警務署訊辦云

警察看守妓館（平）

平康新一弄二等妓館蘭英班因積欠外債七千餘元已被債權者控之警署該班班主及一般搭住妓女聞訊希圖潛逃經四署馬署長派警察二名前往看守並禁止游客與妓女之出入一般游客有因之退避者有嘲笑巡警爲門者有不聽命闖入者有客人請託警察傳話者有站立門外守候者門外之狀態百出而班內之妓女未知作何狀態也

丟失牲口（手）

日本站之馬車小車往來拉運貨物及客商爲數甚夥當火車未來時各車夫多將騾馬卸下昨有劉姓車去急於套車而其騾匹已杳無踪影不知被人竊去矣

形跡可疑（準）

有巴某者江省人自謂係巴凌雲旅長之子時而謂充差于測量局時而謂充差于副官處時而謂來奉領餉時而謂來奉探親詳細探詢全屬子虛但每日携帶巨欵在平康里大事嫖賭其情形甚爲可疑現在稽查處及警察廳均暗行探訪設法逮捕云（河）

農戶被搶

城東南王大人屯農民劉鳳起家道小康前晚突有身著短衣之胡匪三名持匣槍闖入屋內搶去手鐲皮衣服計值二百五十元迨至匪走報告警所追緝匪已鴻冥飛冥矣（民）

發明新藥

大南門裡財政廳對門歐美藥房開設多年生涯頗稱發達該藥房主人劉星垣以西藥行銷於東三省者日見增多經悉心研究自行配製保腎掃毒止淋各種丸藥以備行銷三省抵制外貨挽回利權聞其保腎固精丸一種刻已配製就緒並已稟經官廳批准立案日內即將從事發行云（公）

△本　溪▽

技師榮升

本邑煤鐵公司機器科技師盧介卿現已調任山東濟南縣津浦鐵路鐵工廠廠長日昨午前十二鐘乘安奉瀛車前往接長事該公司各科科長及均職員等至站送別一時車馬往來頗形熱鬧云

△四平街▽

住戶被搶

本驛北六條路住戶王惠民家道小康日昨早一時忽來步匪四五名各持手輸入室搶去會票十元奉票二十四元會被搶四枚皮襖三件棉被四床約值洋四百元之譜並將王某頭部打傷匪走後報告日警署追緝已杳無踪跡能否弋獲尚未可知

△哈爾濱▽

妓女被騙

本埠道外八雜市街女小桃年已及笄綫雖不揚而性甚淫蕩自豎幟以來頗蒙問津者所歡迎昨晚留一住客程某翌日晨乘該主睡熟之際將該主衣服首飾悉數竊去即行遠颺及至發覺已無踪影只得自認晦氣云

△新　民▽

拐騙查獲

新民隆昌糧店車戶大車騾馬被騙會誌本報查該騙子係城北八家子村王姓子因年幼私債纍纍隨本家大車來新賣糧售與信和店所賣糧價均被債主索去無法還家轉投隆昌店住宿復向該店摘借未允夜半商謀車夫致將同店稗子屯王姓大車及騾馬四匹一併拐騙逃遁嗣經事主在邊外訪獲報告拘獲送縣究辦矣

△西　安▽

民食無虞

西安土地膏腴素爲產糧之區入冬以來新糧上市糧價即爲低落茲聞糧價低落更甚刻黑黃豆每斗價洋一元二角有奇高粮每斗價洋一元一角餘谷子每斗售價八角餘故各糧米價洋較時夏秋亦落二三角不等此際糧米價值如此民食詢可無虞云

△洮　南▽

連長記功

駐洮廿九師砲廿九團第二營五連王與周連長因匪搶王增長一案受吳師長之命令不分晝夜到處訪拏三日內即將正犯三名拏獲經師長訊明搶刦是實就地正法此將該連長記大功一次並通知廿九師全部各營長出缺即行升補此無係王連長之賢於盡職亦因師長有功必賞之所致也

妓女愛國

本邑近有逸源中國南洋兄弟煙草公司主任呂聯芳來洮提倡國貨頗蒙各界所歡迎該烟銷路亦日漸暢旺尤可异者桂仙書館之雅樵順喜桂如下處之桂如同具熱心首爲提倡國貨每日招待客人均用南洋紙煙似此熱心愛國洵花界中之錚錚者矣

△長　白▽

式宴嘉賓

採木公司長白分局爲此次匪耗多賴警保護之力特設盛饌宴會齊旅長恩銘藉伸謝忱幷邀蕭知事及劉江兩營長部管帶郝副官作陪側寫生輝觥籌交錯賓主言歡頗極一時之盛歷五小時始各盡歡而散云

●●●●本社啓事

本社因遭災後工場尚未全部整理完善故自今日起暫出版一大張俟整理工竣仍行照常出刊閱者諒之

編輯部啓

中華民國十一年一月十三日 盛京時報 第四千二百五十八號

盛京時報
The Shengching Shihpao
(大正十一年一月十三日)
休刊日…中日大祭星期
發行人 菊池貞二
編輯人 宮川貫作
印刷人
發行所 盛京時報社
陰曆…十二月初五日

時刻表
大石橋 海城 湯崗子 奉天 四平街 公主嶺 長春 蘇家屯 撫順 本溪湖 安東

論說

川桂復危（頑）

川局已告底定。桂省取消自主。煌煌明令。衆目昭彰。胡爲未及旬餘。而川局形勢。復呈危急。桂省軍隊。反對裁減。則是向之所謂底定與聽命中央者。皆出自偏面的。而非桂人全體已就統一之範也明矣。中央非不知之。以爲彼既自行宣誓。不妨據爲口實。藉以收表面上局部統一之成功。故將其順我者而羈縻之。爵賞之。欲以使天下英雄。盡入吾彀。不知今日之時代。已非昔比。一方面得寵於中央。一方面豈肯放棄其權利。宜乎川桂復有險象環生之狀態焉。夫川之熊劉。桂之譚陳。勢均力敵。各不相下。而其搗亂之目的。又正復相向。此消則彼長。彼消則此長。至近來而相互對峙。成爲犄角之勢。彼此不相侵犯。故川桂局面。得以暫靖於一時。是川固未嘗底定。桂亦非眞肯取消自主者。乃中央以爲川桂既服。不禁欣然色喜。於川則任命熊克武督軍。劉存厚爲省長。於桂則任命譚浩明爲督軍。李靜誠爲省長。特派陸榮廷督辦粵邊防務。庶幾邊圉不驚。可免西顧之憂矣。詎知禍變之來。出人意計。劉湘不滿意一護軍使而川局危。陳炳焜因不得一位置而桂省亟。蓋觸日相持之形勢。一旦已失其權利上之平均。則禍亂隨之矣。此固有識者所早經逆料及之也。且也熊之視劉。無殊芒刺在背。必欲驅除而後快。劉亦詎肯讓熊獨佔川局。是以軍政長官之命令。甫經發表。而熊劉即有積不相能之表示。若桂則陳炳焜尤不肯低首於譚浩明。較爲顯著。矧復有許崇智之不服裁撤軍隊而擬獨立。陳炳焜又因陸榮廷保譚之故。而引起惡感。川桂兩省。得毋危殆。特是今日之中央政府。本不求事實上之統一。但得紙面上之統一。以自欺欺人。斯亦足矣。雖其內部仍相搗亂。初固不暇計及。功罪無定衡。成敗論英雄。凡來歸附者。予取予求。不予瑕疵。張皇補苴。惟思安保其位置而已。川桂之能否善後。原責成川桂長官辦理。川桂復危。則經此統一命令以後。可以調兵遣將。援桂援川。以遂其武力統一之素志。此日之極意敷衍。實爲善後借欵之張本。豈知川桂不待其完全統一。而內訌之形勢日益迫切。殆哉岌岌。計不得售。吾不知政府將何以處置之。現全國中形勢之可危者。尚不僅川桂。若甘肅。若湖南。若外蒙之庫倫。雖與川桂之自相仇敵不同。要亦中國前途之隱憂。而爲今日所不容忽視者也。干戈擾攘。逐鹿中原。意者天心其猶未厭亂耳。吁可悲夫。

法德交涉棘手（傲）

自入新正以來。尤聳入觀聽者。厥爲關于武裝解除問題之法德交涉。法國向德國要求。除正規德兵減爲十萬外。所有民兵及警兵。均須一律解除武裝。德國則藉詞不可能。拒絕其要求。而法國態度益形強硬。謂若不聽。將進兵魯爾矣。辭詞異常嚴厲。嗚呼。法之迫德。何如此其急耶。夫法人之恐德國。實在意料之外。似欲必置之于死地。而後甘心矣。然德國軍官之放言無諱。亦適足以長法之恐德心也。惟若英若美。不必與法同其利害。故其對德態度迥殊。以爲務須緩和條件。以冀德國在經濟上。早日恢復其能力。是以德國看彼倆中庇蔭。遂不肯輕易聽從法國之要求也。吾人竊以爲民族蠢勃之氣。非區區限制軍備之所能阻止。抵制民族。亦祇須用民族之力。爲法國者。若眞知德人之可恐。則須鼓勵國民。鞭撻國人。俾其恒在德人之上。徒恃戰勝之餘威。以困敗殘之鄰邦者。吾人爲法國不取。諡德國恢復遲一日。則爲歐洲一日之不利。爲法國計。須顧全全歐復活。速棄宿怨。言歸于好。辣腕宰相密爾蘭氏之堅持國家主義。本無不可。惟勿過于殘酷。則幸也。

望教育視察團（傲）

奉省官憲之漸已覺醒。注重教育。即奉天未始非新春劈頭之好音也。即奉天教育視察團。分班前赴蘇浙及日本考査教育事業者。豈非奉省學界額手可賀之事耶。夫官吏暨實業家之東渡游歷。爲中日兩國計。固有所利。然至其效果之大。則無如教育家之視察也。况奉省教育程度極爲幼稚乎。一則視察東瀛。一則考査南方。以于教育一層。日本固有一日之長。而當局苦心之所在。可想而知。按使歸來參照研究。可謂法良意美矣。南方文運。亦還勃興。所冀視察團諸公。須於認眞考査之餘。有所取捨。而貢獻于奉省學界焉。

俄過激派領袖 杜魯基氏

俄之電化鐵道（傲）

凡革命家皆無不抱有理想矣。概諸常情。異常高遠。或以爲徒託空言而革命家本身。則謂爲極可羨之計畫。如中山之中國大鉄道計畫是已。俄過激派首領列寧。亦爲高遠之理想家。兼鉄腕之實行家。固非孫文輩之可比也。聞列寧治國之理想。在田園之電化。即所有國內農業。改採大農制度。按區扼要。設置一大發電所。一切耕耘。皆借助電力。藉以統一全國農業。是豈非極偉大之改造計畫哉。然而列寧似持此方針。以圖積極進行者矣。據最近消息。勞農政府此次在自彼得勒克拉土。起四百英里間之轉動電軍。卓著成績。電化鐵道。如此之進。確爲世界最新記錄也。其積極設施之狀。可以想見。其澀辣踴躍之意氣。眞有令人不禁佩服者焉。俄羅斯仍然謎之國也。前途如何。吾人拭目俟之。

張斯麐之俄事談

▲與華俄通信社記者談話

中政府赴俄委員張斯麐將軍新由莫斯科歸來記者于一月二日親訪于其私邸（東城象鼻子後坑十號）張氏其貌少壯身穿中式衣服絕無武夫氣象自謂居俄七月當時所見所聞現正著手編纂送登中文各報云云張氏又言據就個人觀察俄羅斯的前途實有光明之望關于蘇維埃俄羅斯的記載各報所登的大都不確有許多仍然是懷布爾塞維克主義但是據我個人的意思布爾塞維克主義沒有甚麼可怕且有許多地方和孔夫子主義相同有一部分人以爲俄羅斯用武力推行共產主義這也是完全附會之談用武力推行共產主義的時期早已過去了俄羅斯國家與人民的關係目今是用道德上的信條規定而行記者問『將軍在俄羅斯逗遛七月之久什麼事最令將軍詫異』張氏說『最令我詫異是的運輸車蘇維埃俄羅斯既乏車輛的儲蓄又無來自外國的材料政府居然能够維持鐵路交通的常態親見其事的人實在不能不爲之驚嘆』當我在莫斯科時常與加拉罕即今年勞農政府致我通牒之起草者冀趣林「勞農政府外交總長」兩氏晤談對于加氏極表同情就我意見交加拉罕氏現在竭力增進中俄兩國的親密我們看他簡直是界乎中俄兩國之間的連鎖至於冀氏爲科學家爲理想的辦事人人極精明勇于任事我局信中俄日益親密大有可能但需兩國努力做去自然實現記者又問「數日前曾在本京報紙上看見一段哈爾濱通信說將軍果他人晤談時曾發表個人對于俄羅斯攻擊的話眞有此事嗎」張氏說「我始終未曾向人談論此事近來有許多可解不可解的事件都被人家硬放在的頭上甚至有人說我到莫斯科是被小徐派去的關于我在莫斯科和勞農政府訂約以及同等的謠言現在愈傳愈廣了究竟沒有一字一句是眞實的去年四月間我受段祺瑞的使命而有莫斯科之行彼時段祺瑞是邊防督辦小徐和邊防事務局並無絲毫關係泛說起來我是個軍人自然沒有政治的地位只有中國國家和人民的利益我是刻刻不肯忘的罷了語至此張氏微笑說「我實在未和俄羅斯訂立何等條約一來那不是我使命範圍以內的事二來我也沒有如此的特權我的職務只有勞農政府對于中國的條件轉達中國政府至于遠東政府各種事業近來進步頗快遠東共和國之成立總督于中俄關係者良非淺鮮我爲反對封鎖滿州邊疆之策畫之一人因爲此舉不但對于遠東俄國民族有直接危害且中國人民又不免感受痛苦我和中東路委員會中國代表王君談話時王君也表示反對封鎖邊疆之舉我在中東路上遊歷時曾勸沿途中國當局允許夏托福（遠東共和國交通總長）委員團前往滿洲里我的勸告幸而已經成功我於十一月一日莫斯科起身東歸對于俄國戲院有極美之印象彼得格勒馬銳斯克戲院和莫思科大戲園演劇者的技術最使我心醉莫思科的跳舞爲冠絕一時總而言之我在莫斯科的逗遛實在令我滿意蘇維埃各大首領看待我的態度實在誠懇我相信此行已經爲中俄國際的了解留下地步了現在中國總領事已經向莫斯科進發同行者尚有新聞記者多人我希望他們能够得着更親密的了解並且促進中俄兩國的關係云云

英礦工結束（倫敦通信）

英煤礦工罷工事於十一月一日宣告復工四日實行復工這一片風雲從此暫時完結

我們對這事的總評是造始來好離收場來好易我們于此可以認定這件事的意義

先記結束的大概罷工從商量了差不多十天其間有幾次嚴緊像決裂了樣的最後的條件是

從復工之一日起照要求增加工價至明年正月三日

三日以後看出煤之成績如何而訂此工加之繼續或修改與否

明年三月三十一日開礦山所有者與礦工之協會以數月試驗之結果定一永久的工資率

礦山所有者之紅利亦須另行分之配於是乎投一次票以頗小之少數復工這一件事中其最可注意之點如下

國人對礦工的不甚同情（上文說過不再贅）

（一）政府手段之精硬政府手段大之傲務使不露直接攻擊礦工之痕迹而又再爲迴旋以空口退讓無促動國民之手段則屢用而不一用魯意佐治與故大將海格用滿街貼致國民詞並不顯露否認礦工之言而一再謂情勢重大尤可感者糧食（顧國民與退伍軍人爲死于戰場者之伴侶之故而于必要時爲市民戰糧之供給）這是最易動人民感情的

（二）礦工與領袖之趨向不同領袖早順和平

（未完）

武俠短篇 綠野俠蹤（十）

末幾。侍者告曰。席備矣。少年聞之。謂生曰。君今遠來。恐饑甚。言已。延生入席。生亦元爽。無兼味。君勿以褻慢爲嫌。則幸甚。所愧僻處山中。辦此脂膾筵。亦不作謙讓狀。乃共酌。一席傾談。自饒樂趣。比至酒闌燈灺。更漏已深。主連飲十餘巨觥。酒入歡腸。興殊不淺。是夜亦不言歸。酒兵既罷。繼以茗談。少年乘間謂生曰。尊府尚有何人。椿萱其無恙耶。琴瑟其已調耶。生曰。寒舍僅一老母。一身之外無長物。少年聞言。慨然曰。今君不則而至。此天緣。非人力。盍作平原十日飲可乎。生曰。敬受命。不敢辭。次晨生力起。盥洗甫畢。一老者入。生見其虬髯燕頷。狀頗魁偉。執弟子禮惟謹。老者欣然曰。不圖窮鄉僻壤間。竟有高賢之駕。昨據舍妹談及。始知君英雄儒雅。合二者而一之。安得不令人欽佩。且使君未嘗有婦。鷄敢本自無夫。擬以表姪女侍君巾櫛。君其毋辭。生聞言。默忖吾家尚白。豈有搞於盜者。雖思盜財物。盜也。盜權位。亦盜也。竊鉤者誅。竊國者侯。囊中槖々物。豈取自廉泉讓水者耶。吾即爲盜壻。庸何傷。思已。先遜讓而後允之。又數日。佳期至。鼓吹聲大作。儐者或推之。或挽之。行交拜禮。樂三終。首九叩。女亦不作兒女子態。含笑謂生曰。妾兄以君爲非常人。故令妾侍君子。且妾與君同門。妾技尚未精。願君時教之。生聞言。微笑曰。卿何言之謙也。以卿之技論。不在公孫大娘下。惜用之非其正。綠林豈可久居。梁紅玉桴鼓助戰。金山一捷。古今傳爲美談。卿其有意乎。女曰。敬聞命。他日與君偕行。不復從事於此矣。生益爲愛。居甫一月。生念母心切。擬賦歸去來辭。俾定省無曠。一日。商之女。女曰。此君孝思。不可阻留。妾既爲君婦。當同往。生聞之曰諾。成行之前一夕。女兄置酒中堂。爲生夫婦祖餞。酒數巡。生欲言不言者再。女兄笑曰。若有饒規。願盡言。毋隱。（未完）

廣告

滿鐵定期船 大連出帆廣告
青島上海行
榊丸 一月十六日正午開航上海行
以上兩船均設有船內無線電信局
滿鐵埠頭事務所
上海行
神戶丸 一月十一日正午開航青島上海行
客荷取扱 海運課 丸二商會
大連監部通二丁目（電話二六四〇、一八五五）

郵船會社 大連出帆
太沽牛莊行「竹島丸」一月十一日
門司神戶行「高砂丸」一月十六日
代理店 三井洋行大連支店
乘船票由本出張所自賣如有坐客請至本所購賣 電話四六二〇、〇一

長春 生昌呢絨號
本號呢絨由歐美直接輸運批發另覓無不格外克己且以自製各種洋服價廉物美
大氅雨衣 禮服便裝 特請名師精製 新式最各
自與別家不同如蒙賜顧無任歡迎 開設長春北門外大馬路中

自轉車購買會 重籤廣告
第十一回重籤號、五三、九五、七九、五久
奉天 大久保弘殿
奉天 小林久之助殿
奉天 同 順和殿
右係得籤者
大正十年十一月十二日
松永兄弟商會 電話五一五番 電話三四一番

天津中國實業銀行 永甯水火保險總行 廣告
本行資本雄厚信用昭著久爲國人所推許凡價値宏鉅之公署學校公寓第宅商號工廠以及水陸運輸俱能負責承保設遇不測一經查明立予賠償本行設在天津各通都大邑均有分行茲爲便利關外紳商起見又在奉天設代理處兩所一爲大西關亞細亞煤油公司劉翰臣君擔任一請城內金銀庫胡同同仁堂公債票號劉映儒君擔任如蒙賜顧請逕向本代理處接洽可也
亞細亞公司 電話一〇九五
同仁堂 電話七十二號
總理 熊希齡 錢能訓 協理 周學熙 李士偉 經理 郭嘯秋 稽查 洪農雲

恭頌奉軍萬旅長軍隊之德政
上年十二月廿六號晚有奉軍廿九師五十七旅萬旅長所轄之砲步隊共四百餘名因剿匪路過林甸是晚在本街分住于各商家稽查往來查視不令生事以至軍士在街買貨待對商家異常和靄實與素常過路之軍隊不同足見該軍長官軍令嚴肅指揮有方於第二日發隊時均按名付給店費以予本街商民人等莫不感佩該軍隊仁德無所爲報是以登報以張其德
林甸縣商會謹頌

寃不得伸廣告
爲訟三年末息官府不爲解決承領楡樹縣屬界秀水甸子官產復受奸紳楊家蔭強行覇勒橫拉租糧事緣秀水甸子官產係屬前清皇王優待各驛站遞送公文在旗當差者一項津貼荒地後經撥站各戶開墾成熟每年納租六斗數百年於只艱苦受盡始得一家老小不致於凍餒亦非朝夕之功不料改憲以來於民國三年經政府令各驛站國六年又經政府令吉林省長設立官產處出放此項熟荒地畝承政府姑息准各原墾佃戶備價承領孰料奸紳楊家蔭陡起豺狼之心希圖漁利倚持其父楊夢齡是江蘇無錫縣知事及其祖父之財勢在省謀私弊於已委放此項地畝之朱委員通同一氣揑詞蒙佃無力承領將此項地畝竟買已手領有執據正擬分售之際佃戶等得聞消息不勝痛苦之至伏思血汗入地已非一日被個人獨吞肥已佃戶等忤命所持不得已公舉代表人申廣和等以理申訴于民國八年十月卅號蒙中央平政院判決准各該墾戶承領限文到卅日內交價領地並發執據奉批之後旣經代表八邀各墾戶籌措足數呈繳在案將楊家蔭所領執據取銷淨侭被照又不知出何緣故迄今年餘未奉部照發下不料于本年十二月楊家蔭帶領匪黨身著青灰兩色制服手持槍械蠭起大車來秀至孫凋藍三姓種戶家開倉橫拉租糧該戶又不知係拉何種租糧與彼理論膺不通情聲言如若不允便實行槍斃老幼不留等語聞之不勝忿恨該家奴楊福廷倚持其主人之勢率領至各戶索討租糧甚至辱罵又將佃戶法紀如遇官宅明鏡高懸必有以處之除此已告警區保護及預備伸訴外借報端諸仕商讀之稍伸寃忿具情新宣示報端以明彰着是否應當伏乞閱報諸君話評則不勝感戴之至爲此廣告
楡樹縣 秀水甸子原佃戶 于廷述 于廷昌 于海光 申廣和 王殿試 劉殿忠 李廣仁 李匯 李全 于讓先 于希生 于希清 于希寬 朱有民 藍建福 藍有 于希文 于希洲 劉山 于廷樂 于廷會 王文錦 王文秀 王文彩 張允忠 雷繼功 王懷德 劉廷海 于希倫 于希貴 于希勤 于希仁 于希義 于勤先 于悅先

遼陽地方儲蓄會發給息金紅利廣告
逕啓者陽曆年終爲本會第一年結賬之期現已將各項賬目結清所得之贏餘除薪水公費及定期活期存款應付之利息外淨得純利叄萬柒千貳百伍拾壹圓壹角各股東按年四季繳股平均可得月息貳分五厘貳毫八忽但股本如有間斷未繳者應遵章概不給息茲定於陽曆一月二十號即陰曆十二月十二日爲發給息金紅利之期務望衆股東屆時持帶各期收據前來照領因股東衆多礙難專函通知特登報藉資廣佈庶免臨期愧云
遼陽縣地方儲蓄公會謹啓

試看開魯墾局主任之劣蹟
張伯棠特市井無賴耳由藉來開鑽營奔競謬充墾局主任一二年間由貧富且致奇富試問其錢何自來哉蓮花泡子賈有才在二次價領上中下則百八頃墾熟多年該主任揑四厚堂名義改爲沙荒價轉售於王鳳義德賄五數餘元西鄉王德山在二次價領中下地三頃有奇經監繩王萬齡串段賣出好地七十畝該員以沙荒領出仍賣於王鳳義德賄二百三十元王鴻圖在義合塲拉租領沙荒一百頃交局豈仟零廿元領有收據因欵不足由農詳號撥現大洋二百六十餘元是欵宋儒珍經手後該主任貪心頓起與緊繩王萬齡料員宋儒珍說項欵發照五十頃餘否荒價五十頃王末允不知爲何交涉之條者確有憑據此外劣蹟尙多未易盡載有用舍三權者盍畀之
開魯四鄉佃戶全啓

中法儲蓄會緊要廣告
啓者本會所有奉天會務前由馬配五君擔任經理今馬配五君業已辭職脫離本會關係嗣後會務概由同仁堂接辦凡屬儲戶自登報之日起如再有誤交儲欵與馬配五君情事本會概不承認亦不負責儲戶不能向本會追問也其有應交而未交者請即逕交同仁堂取回正式收據免失得獎權利是爲至要再東省收欵處業經取銷亦歸同仁堂接辦恐未週知特此佈告
民國九年十二月十五日
天津中法儲蓄總會啓
同仁堂代理公債票號設在奉天金銀庫胡同各儲戶請到該處接洽可也

恭頌駐防柳河縣孤山鎮陸軍五旅二團二營營長馮公恩普勦匪安民之德政
緬我孤山一鎮素稱荒僻山林環境每當春夏胡匪依爲巢穴猖獗焚掠層見不絕雖有軍警打伐而擊彼竄此迄未寧息誠以山路崎嶇匪據險要官兵進剿非易是故匪患經年未靖農民遷藏田地之荒蕪已甚商戶挪移市井之凋敝何極商民等目擊時艱無可如何耳詎於民國九年春營長馮公恩普來鎮駐防將各連分紮臨近各要隘查詢輿情首以除盜安民爲已任迭次遴派官兵輪替游擊奈山路分歧胡匪狡猾是以偃佈土著作爲嚮導刺探消息竟將山路瞭如指掌擒匪捷于探囊計十閱月間獲盜三十餘名得槍十七八棵如許得水歷經金山彪子小紅義青山正順老來好等皆係歷年搶掠著名匪首或接仗格殺或擒獲槍斃次第殲除大股聞風遠颺小綹俱皆星散雖未十分肅清而來安靖已爲歷年所無我馮公猶恐除惡未盡多方追求於月初擊獲胡匪隋文福並著著匪首一順起獲大小槍三棵送交團署槍斃而數年巨盜一但授首造福一方萬姓稱快況馮公天性仁慈軍紀嚴肅軍民接交曲盡和平買辦軍需務求公允以致口碑載道贊歎不置農商輻輳擾往熙來孤鎮市非漸承昇平氣象矣商民等身荷保護之德目覩汗馬之勞謹將德政刊諸報端鳴謝悃端
柳河縣孤山鎮商務分會啓

奉天儲蓄總會發還羌帖股本廣告
本會前招之羌帖股份刻擬取銷所有應得紅利及原本如數發還各股東請持股票息摺來會領取萬勿延悞此佈

奉軍巡閱使署衛隊
混成旅參謀長兼代步兵第二團團長郭松齡帶隊往樺川縣佳木斯勦匪過同賓之儒雅文明特爲詳細寫眞以表揚之以爲當世軍官軍士之圭臬竊以剿匪佔據佳木斯奉吉黑三省各派軍隊往勦惟該衛隊郭君所率之軍隊路由同賓縣經過其所雇之輜重車輛均按時價給錢及一入城均住店房各自埋鍋造飯凡一切軍用食物料柴炭均照市價核錢公平交易不致商不害民以該軍隊千八百人各店着住不開即或有在商號住一二棚人者亦係自炊自爨即燒商家幾塊木柈亦按市價付錢分文不帶擾甚至有商兵撤崗未赶上吃飯者商家厨役見其菜飯冰冷用勺給伊熱了點商家所吃之菜而該崗兵即不敢擅動俟其上司問明緣由然後始敢動用即此一事足可比而仲七矢之軍令且該軍在城裡住宿一宵亦未見有三五聯肩混遊街市者即次日拔號令一響亦即急按隊伍起行毫未延滯一刻嚴明整肅極如衛校勒口毫無譁聲一船枕全枕戈之士儼有文人儒士之風觀者如堵鴉雀無聲比之古人農夫荷鋤觀軍簞食壺漿以迎者有以過之無不及焉觀其衛隊如此而受此隊護衛之人當必胸懷大略如常此出色之一大偉人也所謂兵隨將轉者此也是以感頌之
同賓縣商會啓